大正九年十二月十四日第三種郵便物認可

新京日日新聞

夕刊　六月一日（金）

本紙定價　一部五錢　一ヶ月一圓五十錢
廣告料金　普通一行一圓三十錢　特別同二圓五十錢
發行所　新京永樂町四ノ一　新京日日新聞社　電話三二二五・三三〇〇
發行人　十河榮忠
編輯人　松本勇
印刷人　谷啓二郎

農村救濟と稅制改善
金融合作社新設
五ヶ年に三百社の大計畫

康德元年度豫算各部の新規要求は既報の如く夫々國運の發展段階に伴ふ本格的整備に『躍進』注目されてゐるものとして、財政部では地方農村の更生自立を促進する金融合作社設立費並に同貸付金二百廿一萬圓の外六十七萬圓の模範稅捐局待遇改善費、十一萬圓の稅務官吏養成所設立費、九十萬圓の徵稅交付金獎勵費、十九萬圓の保稅倉庫創設費等を計上要求し、專ら農村救濟と稅制稅務の組織改善、刷新、擴充に主力を擧げてゐる、金融合作社の新設普及は疲弊の極にある農村經濟の更生確立上焦眉の急務とされ、既に第一回の合作社理事養成講習は實施されて居り、今後五ヶ年間に三百社、每年六十合作社の新設普及計畫で之が元年度設立費並に同貸付金として二百二十一萬圓の要求は正に當然であると觀られる、模範稅捐局の組織制度を新式に改め『優秀』なる日本人官吏を配し又其給與方法を改善せんとするもの、稅務官吏養成所設立費は從來稅官吏の刷新向上を計るべく財政部內に臨時的に設けられてゐる養成所を本格的な常設機關とし其養成配備に遺憾なきを期する計畫であり、又徵稅交付金獎勵費は各縣に委任されてゐる田賦契稅の徵稅に從來提成金を交付其一部留止を認めてゐたが、歲出入を明確にする建前から斷然之を廢し、別に交付金獎勵費を支出し以て徵稅の明確を期し國民の納稅普及に努めんとするものである、保稅倉庫は其制度實施が全滿商工業者の要望久しきに亘り財政部でも愼重研究を遂げられた『懸案』であるが、愈々設置の意見定まり其創設準備に着手するもので多大の期待と注意が拂はれてゐる

新會社を創立
朝鮮人大量移民計畫

【京城國通】朝鮮人滿洲移民問題に關しては總督府では事變一段落以來種々『調査』を進め大体十ヶ年間に五十萬乃至百萬を送る目安を立てゝ居るが關係方面との諒解が充分でないためまだ何等具體化して居ないので東上した宇垣總督はこの問題に關して中央部と懇談を重ね隔意なき意見の交換を遂げその結果諒解を得るに至れば愈々明年度からその第一步を踏み出す事となる筈である、而して大量移民の試驗臺とも見るべき安全農村は朝鮮步兵隊出身者の自衛移民、拓務省の武裝移民等が悉く失敗したにも拘らず國民高等學校卒業者その他特殊な訓練を受けた一部民間小集團移民のみがともかく順調に行つて居る事實に鑑み總督府ではまづ指導の位置に立つ中心人物の養成に努め、移民敎育、拓殖精神涵養等從來『閑却』された精神的啓蒙運動に力を注ぐ筈であるが總督府が抱懷する移民腹案は大体左の如きものである

一、資本金二千萬圓程度、半官半民の移民會社を創立、總督府の監督下に置き移民事務一切を行はせる

一、移民は全部會社所有地に入耕せしめ年賦償還で五年乃至十年後に自作農たらしめる

即ち新會社創立に就いては東拓東亞勸業等既設拓殖會社があるのであるから敢へて新會社創立の必要はないとの說もあつたが既設兩會社は事實上一營利會社であり採算上全く引合はぬ移民事業の如き重大國策を遂行せしむることは過去の經緯から觀ても適當ならずとの見解から全く白紙の相當强力な新會社創立に傾いたものゝ如くで、醫療機關の『經營』農事の指導、統制、金融をも行はせる方針であるが滿鐵に附屬地の教育を委任した如く學校經營まで委任するか否かはまだ決定して居ない、しかして移民政策に就いては過去のいはゆる中心のない試驗移民が精神的に失敗して居る事實と鮮內の農村振興運動に於て適當な指導者のある部落は優秀な成績を擧げて居る實例に鑑み志操健固な有爲の青年を選んで一定期間滿洲で嚴格な訓練を施し將來移民部落の中堅となるべき人物を養成する他事情の異つて居る滿洲で鮮內で使用する敎科書をそのまゝ使用することは敎育上種々の支障があるばかりでなく滿洲移民成功の根本たる拓殖精神涵養に何等益するところがないので特別な敎科書を編纂使用せしめまた朝鮮の農村振興運動の例にならつて巡回講演『映畫』その他あらゆる手段によつて農村精神の作興につとめる等の案が考へられて居る

奉天鐵西工業區
建設工事着々進む

【奉天國通】鐵西工業區の發展は最近非常な急テンポを以て進み、ビール會社を始め足袋會社其他二三の會社は既に工事に着手し、今年中に三十二三軒の着工を見る筈であるが、之と同時に鐵西土地會社では同地區の地均及道路の築造をなす事となり、地均しは二萬七千圓で鈴木梅本組に、道路工事は四萬五千圓で井上組に落札、近々工事に着手する事となつたが、これにより同地區一帶の市街としての面目も一變するであらう

尙康德ビール會社では同地の空地を利用して庭園を造り、生ビール等の試飮其他の庭園觀覽者の休憩に供すべく、目下計畫を進めてゐる

國都ホテル

上海英米煙草公司の罷業
形勢險惡化

【上海卅一日發國通】當地英米煙草公司職工の總罷業は卅日黨部が行つた調停も無効に終り工人團は引續き罷業を繼續して居る、中華海員公會上海分會では罷業團を組織する事となり一日より英米煙草の製品の荷役を中止する旨の宣言を發表したが其他にも罷行後援會組織の企てあり形勢は一層惡化するものと觀られてゐる

謝文東
ソ聯領遁入か

【ハルビン國通】密山の滿洲國軍に歸順を申込んだ謝文東は興凱湖東方當壁鎭方面よりソ聯領土に遁入した形跡があるが、入露の上は目下ハバロフスクに在る李杜と密接な連絡を取り何等か劃策するに非ざるやと注目されて居る

紡績の世界的頽勢に
アジアのみ益々發展
‖重點漸次東洋へ移動‖

【東京國通】近年人絹、毛織等新興纖維の顯著なる發展につれ、世界紡績業の進展は『遂に』飽和の域に達したのみならず寧ろ一九二八、九年以降は大勢的に老衰への道程を辿りつゝあるが、此の間日本、支那、印度を主體とするアジア綿業のみは全く正反對に逐年隆盛に向ひつゝある、即ち一九三四年三月末に於けるアジア紡績の設備錘數は二千二百八十五萬三千錘で一九三三年六月末に比し更に五十五萬三千錘を激增してゐるが此の增加は日本並に支那紡の發展に基くものであり、而も支那の發展は日本人在華紡の設備增大によるものである、之に對し英國紡績は一九三四年三月末に於ても引續き著減傾向あらたまらず四千七百九十五萬二千錘と一九三三年六月末に比し百四萬九千錘の減退となつてゐるが、かゝる『傾向』は世界紡績業の重點が漸次東洋へ移動しつゝある事實を表示するものとして注目される

日本萬國博覽會
協議會

【東京國通】日本萬國博覽會を開催すべき協議會が正午より東京會舘に於て開かれ、牛塚市長、鶴見商工會議所副會頭等出席の上日本萬國博覽會協會設立を萬場一致可決した總經費二千五百萬圓とし政府の補助を申請するに決した

獨政府の果實輸入禁止で
大連特產市場俄然崩落

【大連國通】三十一日ベルリンよりの來電によれば、ドイツ政府は三十日附を以て外國よりの輸入果實並に種子類の輸入を一時的に禁止する旨を發表した、而して右禁止令中には大豆、落花生、翡翠の實及び棉子の實等を含んで居る
右の情報を傳へ本日の當地特產市場は俄然軟化、前日の大引相場に比し豆は二十錢、豆粕五錢、油四十錢あまり宛と夫々暴落を演じた

五月中
十六港外國貿易

【東京國通】大藏省發表＝五月下旬十六港外國貿易概算左の如し（單位千圓）

輸出	七四、七八八
輸入	七六、七五九
合計	一五一、五四七
輸入超過	一、九七一
一月以降累計入超	一三四、三五五

尙重要品輸出入額左の如し

輸出	生絲	一七、七七四
	綿織物	一八、三八六
	絹織物	二、五三五
	人絹織物	三、四四四
輸入	棉花	二〇、〇一九
	羊毛	一一、三九〇

商事會社設立可否は
大體纏まつた
歸連の八田滿鐵副總裁語る

【大連國通】要務を帶びて新京に赴いて居た八田副總裁は三十一日午後七時半歸連したが語る
商事會社設立可否の研究は未だ重役會の議に上らないが大体纏つた樣だ、武部商事部長が其の問題で新京に赴いたが今度の總會までに具体化し中央各方面と折衝する樣になるかどうかさう急には決定すまい

葫蘆島復活
六月一日から船舶出入許可

【奉天國通】葫蘆島は滿洲國の成立に依り船舶の出入著しく減少し廢港同樣となり、又同港の請負工事をなしてゐたオランダ築港會社が大同二年十一月同港を引揚げてより全くの死の港と化したが、最近葫蘆島港復活要望の聲が各方面に高まつて來たので鐵路總局に於ては約五萬圓の工事費を投じて過日來棧橋其他海岸に通ずる鐵道の修理等を行つて居たが、この程大体完了したので愈々六月一日より船舶の出入を許可することゝなり玆永らく眠り續けてゐた葫蘆島港も復活することゝなつた

余り多くを望めぬ
吉林の將來
經濟的に見た全貌（三）

工業　吉林市に於る工業は製材、マッチ製造業、釀造業等を主とし、其他は極めて簡單な家內工業に屬し、動力を使用するものは製材工場及マッチ工場のみであるが、本年中には淺野出資による日滿合辦大同セメント會社の工場も設立せられ、又一兩年內に日滿合辦パルプ工場も建設せられる筈である

今滿鐵吉林事務所調による昭和八年度吉林省城に於る各種工業に關する統計を示すと次の如くである

（A）農產加工業

業種	資本	生產數量	生產額
製紙	六、〇〇〇圓	九千斤	一三、〇〇〇圓
製油	三四、〇〇〇	一、一五〇	一八五、〇〇〇
豆粕	—	六五	一〇、〇〇〇
釀酒	八五、〇〇〇	二二〇	二四、〇〇〇
醬油	一〇〇	一四〇	五五、〇〇〇
計			二八七、〇〇〇

（B）林產加工業

業種	資本	生產數量	生產額
製材	一、一〇〇圓	一三四千石	八二三、〇〇〇圓
マッチ	一、一六六	四〇千箱	一四〇、〇〇〇
計			一、〇三三、〇〇〇

（C）雜工業（織布、靴下、石鹼、精米、サイダー）　一、三三四、〇〇〇
總計　二、七〇四、〇〇〇

右の內、純日本人關係の工場には鴨綠江製材會社工場、吉林木材興業會社工場、吉林マッチ會社工場、吉林製粕會社工場がある

商業と貿易　吉林に於ける商業の主なるものは木材、農產物取引及輸入諸雜貨取扱等で、吉林特殊のものとしては人參、蛤蟆油等を販賣する藥種業がある、事變以後兵匪の跳梁による奧地の疲弊、次で昨年來世界市場の關係による大豆値段の暴落により農產物の輸出は一般に減少し、從つて農民相手の商取引は概して活氣を失つてゐるが、一方排日風潮の消滅により日常必需品たる日本品の輸入は相當膨脹を示してゐる

今吉林の貿易に關する昭和四五、六年度平均と八年度との比較を示すと左の如く輸出の減少に比し輸入に於て著しい膨脹を示してゐる（單位千圓）

‖輸出‖	平均	八年
木材	三、二〇〇	五、四五〇
大豆及水田米	四、八〇〇	三、六四〇
雜穀	八五〇	三〇〇
葉煙草	二、五〇〇	一、四〇〇
麻類	二五〇	一八〇
毛皮	一五〇	一三〇
其他	九〇〇	四〇〇
合計	一三、六五〇	一一、五〇〇

‖輸入‖	平均	八年
綿糸布絹製品	二、五〇〇	五、〇〇〇
卷煙草	一、〇〇〇	二、〇〇〇
毛織物	六〇〇	一、五〇〇
棉花及絹織物	七三〇	一、二〇〇
麥粉及砂糖	一、四〇〇	三、八〇〇
海產物及鹽	五〇〇	六〇〇
其他	二、七〇〇	五、四〇〇
合計	九、四三〇	一九、二〇〇

外科 性病 大森醫院 梅枝町三丁目 電四七四三

日滿戀曲
生命線を行く
（百八十六）
國友雄吉
（荒川芳三郎畫）

人を喰つた笑ひ

女中がやつて來て、
「只今楠本さんからお電話で、これからお伺ひしても宜しいかつておつしやいました――」
邦彥は、ちやうど會ひたいと思つて居た所だつたので、
「直ぐに來るやうに――」といつて、返辭をさせた。
邦彥は、今でもまだ楠本は、箱根に逗留して、引つゞき、伸一と勝代とを、見張つてゐるものとのみ思つて居た。
もしも、今聞いた藝者の話が、實際だとすれば、楠本がそれを知らずに居る筈はなく、知つて猶且つ便々と、箱根あたりに、留まつて居る筈は無いのである。
兎に角、楠本が來れば一切が解決する筈なので、邦彥は首を長くして待ち受けた。
間もなくその楠本がやつて來た。彼は一人かと思つたら、外に一人同伴があつた。それは、內海と名乘る彼の青年であつた。邦彥とは初對面であつた。
楠本等が來ると同時に、邦彥は藝者を歸してしまつた。
「僕、內海といひます。どうぞ宜しく――」と、楠本の紹介で、內海は、初對面の挨拶を述べた。
邦彥は、一見して、この初對面の青年を、あまり柄の善くない人物だと想像した。
しかし、いまは、此の青年などに關り合つて居るより外に大切な話しがあつた。
彼は、楠本に話しかけた。
「君は、いつ歸つて來たのかね」
「僕ですか。僕、昨日歸りました」
「それなら、ちよつと、僕に知らせてくれるといゝぢやないか」
「それがね。ちよつと、その…」
楠本と內海とは、ヂロリ眼を見合つた。
「君、この內海君の前で、話しをしても差支へは無いかね」と、邦彥は念を押した。
「えゝ、ちつとも構ひませんからどうぞ御遠慮無く――」と、楠本は受け合つた。
內海と楠本との關係が、漸く邦彥にもわかつて來た。箱根で楠本が買收した不良青年は、きつと彼男に相違ないと思つた。
「では、訊ねるがね、あの二人はいまでもまだ箱根に居るのかね」
「いゝえ、もう居ませんよ」
「はゝあ。すると、もう歸京したのかね」
「さうです」
「それは、いつたい、何時頃?」
「さあ、さうですね。もう四、五日にもなりますかね」
「え、四、五日――すると君は、二人の歸つた後も、箱根に留まつて居たのかね」
「えゝ、ちよつと、體の具合を惡くしたものだから」
邦彥には、楠本が、何だか、いまいましく思はれて來た。同時に、勝代のことも、少々心細くなつて來た。
「たつた今、僕は聞いた話だが、彼女は突然藝者を止めたといふんだ。無論、そんな筈は無いと思ふね。そんな事があつては、それこそ堪らないからなあ、君?」
楠本は、先づ、邦彥に、ヂロリと、冷たい一瞥を浴せた。そして、人を喰つたやうな笑ひを片頰に浮べた。
「いま漸く、その話を聞いたんですか。もう疾くに、知つてお居でだらうと僕は思つてゐましたよ」
「えッ――すると、やつぱり、事實なのかい、君?」
「さうです」
楠本は、まるで、當然の事でゞもあるかのやうに、大きく首肯いてみせる。
「そして、彼女の廢業の裏面には伸一が、潜んで居るといふことだが――」
「さやう。それも、どうやら、おつしやる通りのやうですね」
邦彥は、あまりのことに呆れてしまつて、もう、口を利く勇氣も無かつた。
それと反對に、楠本はどこまでも冷靜に、且つ平氣で、きまりの惡さうな顏ひとつしなかつた。
そしてその上更に彼は、
「藝人になつた勝代は、もうちやんと家を持つて、伸一君の第二號で納まつて居るんです」といつて邦彥を驚かした。

日日案內

掲載料
◇三行一回金五十錢 ◇被雇度一回金三十錢 ◇五行一回金八十錢 ◇十行一回金一圓五十錢
掲載日指定姓名在社八十錢增 料金前金

賣買
讓店　パン製造道具一式取付けのまゝ屋內建物全部共　場所尾上町八丁目二　御問合せは市營住宅內三十五號民政部前　齋藤

店舖讓渡　一、パン及菓子製造裝置店舖諸道具現狀ノ儘　一、市內一流目拔ノ場所　一、家賃格安條件有利　姓名在社

人事
求下宿　日本橋通科野洋行內岡田　△△△△電話二一三九番

社員募集　外交に經驗ある者年令三十才以上、月收三〇〇圓以上あり奮鬪家を望む　希望者は東二條通五八肥長屋旅館內二一號（東京）順天堂出張所へ

女中入用　十四五歲ニテモヨシ給料面談　祝町三ノ三五開花前岡安

下宿　お世話は滿日館　電話三八〇二番へ

看護婦一名　見習看護婦一名　千鳥町二ノ一商業學校前　小兒科小倉醫院

乳母ヲ求ム、當方生後十五日、一ケ月以內ノ方ヲ望ム、通ヒニテモ可　本人來談願フ　滿鐵病院一病棟十二號室　中山

雜件
空室あり　詳細は△△△△實洋行へ

藥品
あんま　男女員多數御一報次第至急御伺ひ致します　日本橋通中家內　電話三八五二番　關治療所

金融
金融　電二七〇五番　昭和洋行　東一條通六〇

營業
滿洲國政府公報雜誌販賣開始　大阪東京朝日新聞　朝日社　栃尾新聞舖　東二條通廿一　電三三二四番

茶　新茶到着の御用命は!!　みどり茶園　電四七七〇番　吉野町一丁目

和洋料理　カフエー　ミス新京　東四條通　電話三七三三番

質　貸出勉强　保管確實　流質品安賣　三笠町三ノ二七（第三乘通筋）　第七博多屋

絶讚を博す
タクソカメラ
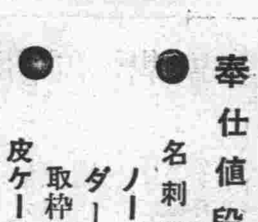
景品付特價提供　壹百個限り
● 奉仕値段　金四十壹圓
名刺版（乾版パック兼用）　ノーバーF六、三レンズ　ダーバルシヤター　取枠三、パック枠一、付
皮ケース　金參圓
● 獨逸ツアイスイーコン社の優秀品です

新京支店開設御挨拶
今般御當地に支店を開設致しました。就ては大連本店と同樣何處迄も樫村洋行として賣仕、誠實、廉價を店是として出來得る限りサービスをさせて戴き度く念願して居ります。何卒御引立を下さる樣切にお願ひ申上げます。
寫眞機　寫眞材料　直輸入　樫村洋行新京支店　新京ビル三階　電話三七三七番

新京銀座　乾寫眞館販賣部　電話二三〇九番

小兒科專門
小倉醫院
商業學校正門前　電話二九六一番
日曜、祭日……午後休診
診療時間　宅診　午前十時……午後二時マデ　往診　午後二時ヨリ　但シ急患ハ此ノ限リニアラズ

料亭
ひとすじ
粗末なきサービス振り　常に好評を戴いて居ります!!
二十人樣迄の御宴會特に勉强致します
三笠町二丁目　電話三四一〇番　▲キャピタル通り▲

高級事務用品と
文具の店
林洋行　新京日本橋通り　電話二二六五番

萬秋酒家　三笠町三丁目　電二五八八

凸版　銅版　北澤寫眞製版所　新京[illegible]町四ノ十

開花　日本橋通三七　電話二一三六・二一〇三

新京日日新聞社營業部　電三三〇〇番

八千代　吉野町　電二〇四六・三一九七

ソ聯無誠意を暴露 北鐵交涉依然澁滯
主權發動抑制の一時的辨法か
滿洲國決意を固む

去る十四日東京に於ける第三次會商の結果又復兩者の主張對立し再び行詰りの狀態となつた北鐵交涉は、その後ソ側に於て何等誠意を示さず從來に於て何回となく折衝を重ね來つた會商も結局問題の核心に觸れた場合ソ側の無誠意より解決に至らず、斯くては滿洲國としても斷乎たる方針に出づるの已むなきものとされてゐるが、當局としても事現在に至つて會商に對して優柔不斷なるソ側の態度は北滿に於ける滿洲國主權の發動を抑制せんとする一時的辨法であつて結局は北鐵賣却の意思なきものではないかと觀測して居り、今暫く靜觀の後斷乎たる方針に出づる決意を固めるに至つた模樣である

極東軍非常演習に ソ聯民衆動搖
反ソ分子動亂惹起

【チチハル國通】三十一日某所に達した情報によればソ聯極東軍に於ては五月二十日夜敵軍襲來の想定下にハ市よりニコリスク間に亙る駐屯各部隊を總動員し非常演習を實施したが下級軍人や地方住民は之を日本軍の進行と

＝誤信＝し人民の動搖を來し、ソ聯民衆は何れも北方に向け續々避難しつゝあり、ソ聯當局の人民動搖防止策が耳に入らざるものゝ如く、加ふるにソ聯國內に於ける反ソ分子は、暗夜に乘じて各兵營を襲擊放火した爲め火藥庫の爆發せる事實あり、この機に乘じて豫てより反ソ分子と氣脈を通じてゐた赤軍步兵隊長モサレイは三百の部下を率ゐて逃走したが、ゲ、ペ、ウに發見され激戰の結果多數の死傷者を出した又ソ聯當局に於てはソ滿國境の住民を國境より三里以內に住居せしめざる方針を樹て國境附近を徘徊せるものはゲ、ペ、ウの手により銃殺されつゝあり且つ日ソ交戰に脅える反面民衆はゲ、ペ、ウの重壓に耐へかね各地に暴動頻發してゐるが、ソ聯當局では之等の

＝暴動＝の眞相判明するを恐れ浮浪團を利用し日本軍飛行機が沿海州を襲擊せるため家屋を破壞されたと僞らしくデマを飛ばしてゐると

新市場の進出目覺し
五月下旬實績

【東京國通】我輸出貿易の振興は五月下旬の實績に於て全く端倪すべからざる威力を示し、我國從來の顧客たる舊市場の消化吸收力衰へざるのみか、近來中南米、アフリカ各地の所謂新市場に對する輸出力の增進振りは殊に目覺しく之を商品別に見れば、本年に入つて綿布、人絹製品は新市場に最も强烈なる需要を喚起して居るに對し舊市場たる歐洲一流國には諸雜品、雜貨の侵入著しく商品の浸透率が新市場に於て著しいことも當然であらう

卽ち昨年輸出額に對比し四倍以上の輸出增大を示したのはサルバドル、ウルグワイ、キューバにして中米市場が近年輸出先の花形と云ふべく他の市場が六十%以下の增加なるに中米へは二百六十六%の輸出振興振りである

滿洲表玄關としての 大大連驛實現
滿鐵鐵道部本年中に實施

【大連國通】大連驛は滿洲第一の文化都市の入口であるばかりでなく滿洲に入る表玄關であり其他種々の意味に於て一つの名物であらねばならぬのに、其の

＝貧弱＝さは在滿人は云ふに及ばず單なる旅行者さへ一目瞭然たる有樣で之まで滿鐵當局者は勿論外部でも之が改築の緊要なる事を聲を大にして論じ又幾度か計畫されては成されなかつたが滿洲國の振興發展と共に其の貧弱さは益々鼻につくに至り、滿鐵でも遂に萬難を排して之が新築を斷行する事に社議を決定し目下鐵道部當事者の間に具体案を練つて居るが從來の計畫の如く改築等姑息なものでなく相當額の費用を以て場所も新たに適地を選定し名實共に大大連驛と爲すべく其の實施期も今年度中と決定した

尙之が經費等に就いては外部的諸種の

＝障害＝を生ずる爲目下內密にされて居るが右につき卅日午後七時半「ハト」で新京から歸連した八田副總裁は語る

既に社議で決定し目下鐵道部で具体案作成中だ、經費は從來の計畫と違ひ相當額を計上して居る、場所とか經費とかは今發表出來ないが適地に新築する事になつてゐる

國葬司宰長
加藤寬治大將に決定

【東京國通】東鄉元帥國葬の司宰長は加藤寬治大將と決定した

ドレーヤー大將 國葬參列に 謝意を傳達す

【東京國通】東鄉元帥の國葬に當日英國政府のドレーヤー大將派遣の通告に對し廣田外相は痛くこれに感激、三十一日午後松平駐英大使に訓電を發し英國政府に帝國政府の深甚なる謝意を傳達せしめた

靈柩進行 順路決定

【東京國通】三十一日の葬儀委員會で靈柩進行順路を左の如く決定した

東鄉邸より九段へ向ひ靖國神社わきを右に折れ專業に需るお濠端を電車線路に添ひ警視廳角を右に曲り海軍省前を過ぎて左へ內幸町交叉點を左折帝國ホテル前正門より公園廣場に入り式場に奉安、式終れば公園正門より右に電車線路に添ひ田村町角を右折、虎ノ門を經て溜池、赤坂見附、四谷見附を左に折れ、四谷大通りから甲州街道に出、多摩墓地南側で右に折れ墓地に入る

宇垣總督入京
政界頓に緊張を呈す
大命降下せば時局收拾に當らん

【東京國通】後繼內閣の候補者として政界各方面より注視されてゐる宇垣朝鮮總督は卅一日午後四時五十五分東京驛着入京した、同總督今回の東上の要務は 皇太子殿下御降誕の御祝辭言上を兼ね鮮米對策明年度豫算の大綱方針其他重要政策に關する政府側との打合せの爲であるが政局に對する同總督の心境は內閣總辭職により大命降下するが如き事あれば獻身的に時局收拾に當らんとする深き決意を有してゐるもの〻如くである、同總督は滯京中は成るべく誤解さるべき行動は謹み要務を果し次第成るべく速かに歸鮮し度き意向の如くだが總督に對し密かに好意を通じ政界乘り出しに絕好の機會なりとして出馬を要望しつゝある一派及び總督の進出を虞れ、之を阻止せんとする一派は總督を繞つて各種の策動をしてゐるので政界は總督の入京と共に一段と緊張味を呈するに至つた

海軍の宇垣不反對と 貴族院の觀測

【東京國通】宇垣朝鮮總督の入京で政局は俄然活況を呈し來つたが、貴院側は左の如く觀測して居る

昨今の如き政變氣構への眞只中へ總督の入京は時機を得たものかどうか疑問だ、宇垣總督に對する人氣については種々批評があるが一週間もすれば落着くだらう、今の時局がどうしても宇垣總督を必要とすれば、決定的輿論が湧いて來るであらう、宇垣總督か振れば、淸浦派の運動が擡頭する順序である、齋藤首相が其進退を明かにしないのは困りもので、此儘では不側の災を招かぬとも限らない、海軍側の宇垣內閣不反對聲明は必ずしも宇垣支持の意味ではあるまい、宇垣總督入京の日何故に海軍が斯かる聲明を爲せるや不明であるが、軍部政治不干與は當然の態度である

最近陸軍首腦部方面が「海軍側が寧ろ鞏固に宇垣反對」と宣傳して居るため海軍が迷惑を感じ其態度を率直に聲明したものである

政友側觀測

【東京國通】海軍聲明に對する政友の觀測左の如し

海軍側の聲明は宇垣內閣に政黨不反對であると同樣に政黨內閣出現に對しても兎角の言動をせぬと云ふ事になり國民多數熱望の政黨內閣出現を寧ろ要求するものであ

民政黨見解

【東京國通】民政黨觀測左の如し

海軍聲明で部內の反對論が鎭まるか又は首腦部の態度如何に關せず部內の反對氣勢が表面化するか否か注目に値する

その日〱

治外法權の撤廢を目標に司法部愈よ積極的、まづ法官の素質に眼をつけた處が明 □

日本と支那の無電開通の次に來るもの、日本、イタリーの無電、科學の世界は何處まで伸びゆくや □

北支通車問題いよいよ解決近き模樣、まづもつて滿洲事變くゝりの態 □

ソ聯またもや滿洲國の赤化攪亂を企つ、果してやり通せるつもりかしら □

新京名物水飢饉も愈よのぞかれる日が近づいた、が併し『水は大切に』のモットーを忘れぬやう

國際無電開始
イタリー、ローマと
料金は有線と同樣

【東京國通】有線電信より無線電信への進化は世界通信界へ一大革命を齎し既に日本と米國、ドイツ、フランス、英國、スキス、ロシア等の諸國と聯絡を開始してゐるが更に六月一日から懸案の支那上海との聯絡の交涉が成立した外交涉中であつたイタリー、ローマとも協定が出來、六月一日から開通することになつた

此の結果料金は有線と同じであるが南歐との電報は從來より著しく速達される筈である

商業生 飛行隊記念祭に參列

商業學校では二日午前十時半から一、二、五年の生徒が飛行隊記念祭に參列すると

白耳義特使一行 歸路滿洲國をも視察

【橫濱國通】ベルギー新皇帝御卽位披露の特使ウイリアムタイス氏同隨員一行八名は、サンフランシスコ經由『龍田丸』で入港した 畏き邊りの意を体して宮內省山縣外事課長以下港外まで出迎へたがタイス特使は語る

二週間滯在した後滿洲國を視察して歸國します

白國タイス特派大使一行に 勳章御贈賜 御沙汰か

【東京國通】畏き邊りではベルギー國皇帝陛下御登極御報告特派大使タイス氏晴れの參內に對し同特使の重き使命を思召され特に勳章御贈賜の御沙汰あらせられる御模樣で、特に勳一等旭日大綬章を賜る由承る

尙隨員に對しても夫々敍勳の御沙汰がある筈である

通車問題の解決 十五日前後の模樣
有吉、黃郛氏重要會見を遂げん

【上海卅一日發國通】外交部次長唐有壬氏は今朝來滬黃郛氏を訪問し通車案の中央政治會議通過の經過を報告した、黃郛氏は二三日中に有吉公使と重要會見を遂げ、一方殷同氏は急遽南京より北上、關係方面と商議する筈だが續いて黃郛氏が有吉公使との會見を終り北上し之又關係方面と行ふ會見を最後として遲くも六月十五日前後に通車は實行される段取りとなる模樣である

佛銀行公定割引 二分五厘に引下

（パリ卅一日發國通）フランス銀行は卅一日公定割引步合を三分より二分五厘に引下げた、同銀行は去る二月八日米國への金流出阻止の爲二分五厘より三分に利上げをして現在に及んだものである

中銀の收買量 九六六、一七七瓦
產金買上今後著しく增加せん

昨年六月末より實施されてゐる中央銀行の產金買上は爾來相當の成績を示してゐるが、五月一日より十日迄の收買量は

砂金 八二、二九九瓦五〇〇
生金 四、五三三瓦七三六
計 八六、八三三瓦二三六

で買上實施以來の累計は九六六、一七七瓦九七七である 尙今や產金會社の設立を見、近く鑛業法も發布される運びであり、今度は著しく良好な成績を見るものと期待されてゐる

噂をしよつてチャップリン秘書歸る

【橫濱國通】喜劇王チャーリー、チャップリンから謝禮に八萬五千弗を貰つて米國を引揚げるとの噂を立てたチャップリンの忠實な秘書廣島縣人高野寅一氏は龍田丸で三十一日歸朝したが、同氏は右の噂を否定してゐるもの〻如く左の如く語つた

ロスアンゼルスを發つ時分色々な噂が飛んだが自分は過去十九年間チャップリンと共に行動したので歸つて來ただけです、家族はハリウッドに殘してあります、たゞ長男正男（一五）長女百合子（一三）の教育問題について相當惱んで居ます チャップリンは一昨年の訪日が印象深かつたらしく現在次回作の準備中ですが、それが濟み次第再び日本を訪れるつもりでゐます、私の歸國を機會に呉れ〲も日本の皆樣に宜しくと言つてゐました

蘇聯またもや
滿洲國赤化攪亂計畫
黨員を潛入せしむ

ソ聯共產黨は最近滿洲國內に於ける日滿官憲の壓迫により衰亡の一途を辿りつゝあるがウラジボ共產黨宣傳部長朝鮮人金、アレキゼン（太平洋師團特務部付步兵少尉）は之が再建を企圖し滿洲國內に於ける赤化工作を强化すべく中國共產黨員を漸次露滿國境方面各要所に集中せしめ、衣食其他の諸經費は東洋宣傳費中より補助を與へ、積極的反滿抗日赤化運動に乘出す事になりハバロフスク極東軍總司令ブルユーヘル將軍と協議の結果同將軍も之等共產黨員、無產群衆を將來日露開戰の際赤色パルチザンに編入せんとする意思があるので之が實現の爲五月十日頃左記將校並に國際黨員十名を選拔し、宣傳費として東洋宣傳費中より各人に露貨一千五百ルーブル宛與へ密かに入滿せしめた

一、間島琿春方面
赤軍騎兵中尉（鮮人） 粱ニコール（三五）
赤軍步兵中尉 朴忠林（三二）
外二名
一、ハルビン方面
ウラジボ太平洋師團特務部付步兵少尉 セイトロフ（未詳）
ウラジボ國際共產黨東洋宣傳部員（鮮人） 催ボライ（未詳）
外四名、何れも露人

人事往來

▲大村卓一氏（交通監督部長）三十一日午前十一時着吉林から
▲丁鑑修氏（交通部大臣）三十一日午後四時三十分發奉天へ
▲土肥原少將（奉天特務機關長）三十一日午後七時三十分着奉天から
▲アウガストリンドステット氏（ハルビン天主堂宣教師）一日午前七時來京同日午前八時三十分發哈市へ
▲ヴィクトル氏（ロシア宣教師）一日午前八時三十分發哈市へ

豚饅頭!! 一品支那料理は 電三九三三 來々軒へ!!

團体

▲福岡三池中學生百八十名一日午後一時五十五分來京太陽ホテル投宿二日午前六時二十分發南行
▲滋賀水口中學生八十七名一日午前六時來京北滿旅館投宿二日午前九時五十分發南行
▲山口德山商業學生三十八名一日午前六時來京同日午前十一時三十分發南行
▲奉天中學生百十名一日午後三時二十五分歸京同日午後十時發奉天へ
▲廣島縣教育會三十二名二日午前六時來京同日午前八時三十分發哈市へ四日午後三時二十五分歸京五日午前十一時三十分發南行
▲福岡聯合青年團二十二名二日午後三時二十五分歸京同日午後十時發南行
▲宮崎縣商工聯合會員二十一名一日午前六時來京同日午前七時三十分發哈市へ三日午前七時來京午後四時三十分發南行
▲滋賀縣八幡商業學生七十三名二日午前六時來京同日午後四時三十分發南行

海外經濟

▲銀塊及爲替
倫敦銀塊 一九片一六分九
同遠限 一九片八分五
孟買銀塊 五四留比八分三
紐育銀塊 四四仙八分七
米英爲替 五弗〇四仙〇〇〇
米日爲替 三〇弗一三仙
米支爲替 三三弗〇〇〇
スチール株 三九弗〇〇〇
アナゴンダ株 一三弗四分三

▲米棉
現物 一二仙五五
六月限 一二仙二七
八月限 一二仙五八
十月限 一二仙六九
十二月限 一二仙七一
三月限 一二仙八一
五月限 一二仙九七

▲印棉
ブローチ 二〇〇留比
オームラ 一七一留比
ベンゴール 一三四留比

▲上海標金
昨止 一〇三二八〇 一〇三四〇〇
高値 一〇三三五〇 一〇三三五五
安値 一〇二四〇〇 一〇二六五〇
本寄 一〇二六九〇
步値 一〇二六〇〇

▲上海日本向
第一回 一〇八五〇〇
第二回 一〇八七五〇
第三回 一〇八七五〇

新京市況

特產 現物 出來高
大豆 八六〇 二車
高粱 三八五 三車
◎錢鈔
鈔票對金票 一一〇九五
國幣對金票 一〇六·一〇
現大洋對鈔票 一一七·一〇
現大洋對鈔票 一六五

各地市場

▲上海倫敦向
賣値 一志三片一六分七
買値 一志三片三分一

▲上海紐育向
賣値 三三弗八分五
買値 三三弗一六分一

▲大連金鈔票
現物 二〇八〇〇 二一〇九〇
◎近限 （先限）
寄付 二〇九〇〇 出
步値 八五〇
八五五
八五〇
九三〇
一〇四〇 來
一一五〇
一一〇〇
一〇八〇
一〇八〇 不
引止 一三〇〇
高値 〇八五〇
安値 一九〇萬
出高 申

▲大連上海向 九七六八〇 八一五
▲大連煙台向 九七三三五 三五
▲阪神日米爲替 第一回 三〇弗一六分一 一六分三

▲大阪株式
大株新 一三〇〇〇 一二九九〇
大新 三三一〇 三三〇九〇
鐘紡 三六七〇 三六八五〇
同新 一三〇五〇 一三〇四〇

▲同 短期
大新 二八九〇 未着
鐘新 一六九〇 一九五〇
東新 一六九〇 一六九五〇
日產 一三〇一〇 一三〇四〇

▲大連株式
五品 [illegible]
先限 三五七〇 三五八〇
豆新 [illegible]

▲大阪三品
當限 三二九〇〇 三三〇八〇
七月限 三三一一〇 三三一六〇
八月限 三三二五〇 三三二六〇
九月限 三三二一〇 三三三九〇
十月限 三二八〇〇 三二九〇〇
十一月限 三〇五〇〇 三〇六三〇
先限 三〇四〇〇 三〇四九〇

▲大阪棉花
當限 五八〇五 五八一五
先限 五九五〇 五九五〇

▲大阪期米
當限 二五四三 二五四〇
中限 二五七三 二五七七
先限 二六〇一 二六二〇

▲仁川期米
當限 二三七一 未着
中限 二三九九
先限 二四〇一

▲橫濱生糸
現物 一〇〇〇〇 一〇〇〇〇
當限 九七六〇〇 九七六〇〇
先限 一〇一〇〇 一〇一〇〇

▲大連特產
カルカッタ麻袋
青筋 三三留比一六分二
鐵筋 三三留比八分
信替 一七留比八分
現物 二七八厘
十一月限 三六八厘
◎麻袋 二萬枚

▲大寄豆
袋込 三七七 三七五
六月限 三六二 三六三
七月限 三六六 三六六
八月限 三六六 三六六
九月限 三六八 三七一

◎豆粕
現物 一二〇 一二〇
六月限 一二〇 一二〇
八月限 一二〇〇 一二〇〇

◎豆油
現物 九〇五 九〇五
六月限 九〇五 九〇五
七月限 九一〇 九一〇
八月限 九一〇 九一〇
九月限 九二〇 九二〇
十月限 九二〇 九二〇

◎高粱
現物 一八四 一八〇
六月限 一八八 一八八
七月限 一九三 一九三
八月限 一九四 一九四
九月限 一九四 一九四

館令第三號

銃砲火藥類取締規則を左の通り定む

昭和九年五月三十一日

在新京 總領事 吉澤淸次郎

銃砲火藥類取締規則

第一條 本令に於て銃砲とは軍用銃砲及非軍用銃砲を謂ひ、火藥類とは火藥、爆藥、火工品及其の他の爆發質物品を謂ふ

第二條 軍用銃砲は官廳の委託を受けたる者に非ざれば之を製造し又は輸出入若は移出入することを得ず

第三條 非軍用銃砲及火藥類は當館の許可を受けたる者に非ざれば之を製造、輸出入、移出入又は所有若は所持することを得ず

第四條 非軍用銃砲及火藥類販賣の業を營まんとする者は當館に願出で許可を受くべし

第五條 非軍用銃砲及火藥類の販賣業者は當館又は外國當該官廳の許可を受有せざる者に銃砲又は火藥類を賣買讓渡又は授受することを得ず

第六條 銃砲火藥類の行商は之を禁止す銃砲火藥類は市場又は露天其の他屋外に於て販賣することを得ず

第七條 非軍用銃砲及火藥類の販賣業者法令に違反し又は安寧秩序を害するの虞ありと認むるときは營業の許可を取消し又は營業を停止若は制限することを得

第八條 非軍用銃砲及火藥類の販賣業者は其の取引したる銃砲及火藥類の種類、數量、取引の年月日、讓渡人註文人及讓受人の住所、氏名並に其の他必要の事項を帳簿に記載すべし

警察官吏は隨時銃砲火藥類の作業所又は貯藏所に臨檢し又は營業上の帳簿若は其の他の書類を檢査することを得

第九條 非軍用銃砲及火藥類の販賣業者は一月間取引したる銃砲及火藥類の種類及數量並に月末に於ける各種類の銃砲火藥類現在高を翌月十日迄に當館に屆出づべし

第十條 銃砲を取得したる者は三日以內に取得の原因、銃砲の種類員數及使用の目的並に讓渡人の氏名及住所を具し當館に屆出づべし

前項の規定は銃砲所有者當館管內に來住したる場合に付之を準用す

第十一條 取締上必要と認むるときは警察官吏は何人の所有たるを問はず銃砲火藥類の檢査を爲し又は之を領置することを得

第十二條 火藥類に異狀を呈し又は火藥類に付災害、盜難若は其の他の危險の虞ありと認めたるときは火藥類の所有者又は所持者は直ちに應急の措置を爲し遲滯なく警察官吏に其の旨屆出づべし

第十三條 銃砲火藥類を所持する者之を喪失し又は盜難に罹りたるときは遲滯なく警察官吏に屆出づべし

第十四條 本令に規定するものの外銃砲火藥類の授受、所持、貯藏運搬及其の他の願出及屆出に關する事項に付ては明治四十四年勅令第十六號銃砲火藥類取締法施行規則の規定を準用す

第十五條 本令に違反したる者は五十圓以下の罰金又は拘留若は科料に處し犯罪行爲に係る物件は之を沒收す

附則

本令は公布の日より之を施行す

本令施行の際現に銃砲を所有又は所持する者は本令施行の日より十日以內に本令の規定に依る手續を爲すべし

兵庫縣人家族野遊會
一、日時 六月三日（第一日曜）午前十時ヨリ
一、場所 西公園表忠塔裏
一、競技 大小人競技賞品澤山
一、福引
アリ、辨當ハ各自御持參ノ事、茶菓サイダー設備アリ
右野遊會開催致し候間家族同伴御參會被下度候
在新京 兵庫縣人會 事務所祝町二丁目 電話二一四三番

擴張記念
市價半額奉仕
但十日迄御持參の方に限る
京表裝專門 春光堂
大和通り公學堂裏

初夏の訪れ!!
一文字帽
パナマ帽
ヘルメット帽
和洋百貨 新京日本橋通り 金泰洋行
電話 二一五九 二三八八 四九七二 番

◁諸官廳御指定車▷

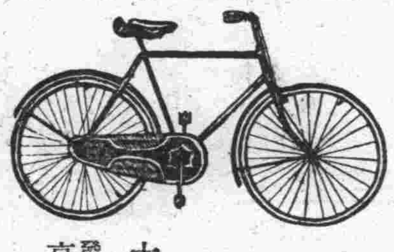

ノーリツ號 記念號
名古屋 株式會社 岡本自轉車製作所 製品
滿洲國總代理店 大倉商事株式會社
發賣元 奉天小西關 高橋洋行自轉車部
電話 日 二五六〇番 滿 四〇八〇番

今夏流行 新柄豐富
新京日本橋通 みしまや吳服店
電話 二五三五番

夫元吉儀五月三十一日午前十時腦溢血ニテ卒倒直チニ滿鐵病院ニ加療致シ候モ藥石無効午後十一時死去致シ候間此段御通知ニ代ヘ謹告仕候

追而告別式ハ六月一日午後六時於太子堂神式ヲ以テ相營ミ申可候

昭和九年六月一日

妻 榎田タネ
親族 揖宿忠男
總代 島名福十郎
丸山直助
下德直助
友人 山下藤藏
上原種豐
梅津淸兵衛
上野由人
總代 彼末德雄
材木商組合代表 北原廣
第二區町內會代 新京三州會

宮殿下御成の 西公園一帶に お化粧が始まる
この經費一萬二千圓で 大急ぎで着手

秩父宮殿下には御滯京中畏くも在京官民のため商業學校々庭で御賜謁遊ばされることに御內定、また日滿官民合同園遊會に御臨場のため西公園に御成り遊ばされることになつたので、地方事務所では商業學校內および西公園の模樣がへをなすことに決定、いづれも最小限度に止める方針であるが

商業學校は講堂、便所、廊下その他塗裝工事千二百三十二圓、校庭手入二百六十八圓、計千五百圓、また公園の方は木柵千八百圓、池深長作業千七百圓、潭月池修理四千圓、道路河川六百二十圓、ボート、同小屋、動物小屋、四阿屋の塗替三千五圓、計一萬一千六百二十圓

以上、既に本社の認可を得て着手したが、これによつて殿下御來京までには西公園のお化粧がすつかり出來上ることになつてゐる

秩父宮殿下 歡迎塔建設

御名代秩父宮殿下御來京もいよいよ間近に迫つたので各方面で歡迎方法に多忙を極めてゐるが、新京附屬地市民の驛前歡迎塔も三十一日から足場の組合せに着工し、完成を急いでゐる、日本橋通り滿電社屋上中央部にも同じ歡迎塔の建設に一日からとりかゝつた

夏訪づれば水戀し 水飢饉解消か
日滿當局の意見を聞く

水の戀しい夏が訪れたが毎夏水飢饉で憂鬱な思ひをさせられる新京市民は何時になつたらこの惱みから解放されるであらうか、日滿當局たる國都建設局及び滿鐵地方事務所の御託宣を聽く

國都建設局談

市民の膨脹率から推測して現在の施設では明年の暮には全く給水不足を告げる心細い狀態になつて居ます滿洲國政府は都市計畫樹立以來上水道計畫に意を注ぎ日滿各機關の案を持ち寄つて最初伊通河の河床の伏流を利用する計畫を樹てたが水質調査の結果アンモニアを多量に含有して居るのを發見し、この案を止め第二段の方法として適當の地に給水プールを造る案を樹てました、人口百萬を目標とした飲馬河プールの計畫人口四十萬を目標とした伊通河支流小河臺河腰站のプール計畫等が立案されましたが飲馬河は莫大な費用を要するので將來の計畫として殘し取敢ず腰站を具體化し本年四月起工致しました、腰站は南新京驛より東南方十八キロ、南嶺より十二キロの地點にある双陽縣內の村落ですが村民は政府より土地の買上げを受け目下立退中でプールが完成すればこの村は水中に沒して了ひます、プールを造るため腰站の下方に長さ五五〇米高さ一九米、敷幅一〇〇米の大土堰堤を築きつゝありますが之によつて上方七六平方キロの雨水が堰止められ四、六平方キロの湖水に似たプールが出來、常時二千七百萬立方米の水を湛へ、一日平均四萬立方キロの水を送ることが出來るやうになります、この池を淨月潭と名付ける筈です、この水を新京へ引く爲め七〇〇ミリの鐵管が南嶺まで伸ひこゝに新設される淨水場に注ぎこゝで機械によつて濾過され南新京驛前に新設する大給水塔、新設市給水塔、城內給水塔を經て市民の需所へ供給される事になります、之が完成は明年暮れの豫定ですが、市民を水飢饉に惱ますやうな事は絕對にないと確信して居ます

尙腰站プール附近には植林を施し公園を設置したい考へですが、新京市街より日本里で三里鐵管に副ふ道路はドライヴ、ウエイとなり、プールにはボートが浮べられ市民にとつて絕好の散策地となる豫定です

右に要する豫算は大同二年度豫算より支出されて居るが更に追加豫算が二十八日の國務會議に上程されました

地方事務所談

昨年は市民に迷惑をかけたこともあつたが今年の夏は大丈夫だと思ひます、滿鐵は新京附屬地在住者に絕對に水の心配をさせない爲めに國都の北方水泉村外三け所に第四水源地計畫を樹て本年解氷期から工事に着手して居ます、この計畫は一日二千立方米の地下水を取る爲めにボーリングで井戶を掘つて居ますが今迄の成績は極めて良好で水質もよく水量も豐富です、從來の六千立方米と現在滿洲國側から引いて居る一千四百立方米と今回の二千立方米と合せれば約一萬立方米となり、約十萬の人口を滿足させることが出來ますから附屬地の現人口五萬五千と推定しても前途尙餘裕がある譯です、完成の時期は本年九月の見込みで、この豫算は六十四萬圓です

コールター から引火

三十一日午後五時十七分ごろ市內三笠町四丁目九番地鄕世動氏方作業場でコールターを溶解中引火し天井一坪を燒失したが直に新京消防隊員が急行消火に努め同三十分鎭火した、損害十圓

陶器屋荒し逮捕

長春縣生れ住所不定張慶子（一六）、同張景宮（二〇）の兩名は本年三月ごろから祝町二丁目加藤陶器店に忍び込み陶器八十点余を竊取してゐるを新京署谷本刑事が探知し搜查の結果三十一日午後八時ごろ祝町四丁目を徘徊してゐるを逮捕した

大黑河大興街の 協和會事務所より出火

去る二十一日午前零時十五分頃大黑河大興街の協和會より出火し同建物（間口二十間奧行十五間二階建）を全燒して同八時に至り漸く鎭火したが同建物內にあつた日本居留民會事務所、國道局事務所始め國道局日本人宿舍、近藤縣參事官々舍等悉く類燒の難に遭つた、損害其他詳細に就ては未だ確報なきも原因は漏電の模樣

街の日記

新京市民へ 除隊兵謝電

獨立守備第〇〇隊除隊兵は三十一日午後七時大連着に際し新京市民の厚意を深謝する旨荒木地方事務所長宛謝電があつた

國恩感の 國旗掲揚式

恒例の國恩感國旗掲揚式は一日午前六時半から新京神社境內で五百四十餘名の多數參加者あり盛大に行はれた、式後恰度來京中の明治天皇聖蹟保存會々長、南洲翁の甥西鄕從德侯の挨拶及び同會副會長井上男から「世界における日本の地位」と題して有意義な講演があり七時散會した

西廣場校 森崎訓導轉地

病氣のため新京醫院に入院中であつた西廣場小學校訓導森崎一郎氏は今度轉地療養のため大連に赴くことゝなり一日午前九時發列車で兒童に送られて出發した

乾販賣部の タクソーカメラ 百台賣出

新京銀座乾宮眞寫販賣部では六月一日より二十五日迄の期間「タクソーカメラ」百台を限り特價四十五圓の破格に更に幾多の景品附で特賣中であるがタクソーカメラは初心者始め素人にも使用易き高級カメラで人氣を博してゐる、尙抽籤景品は一等一本富士號名刺版引伸機、二等二本四段伸三脚黑皮ケース付、三等三本現像具一式、四等四本タクソー用皮ケース等である

佐野利器博士 歡迎會

三十一日午後七時より天平に於て我が國建築界の權威にして且つ新京都市計畫立案者たる日大工學部長、國都建設局顧問佐野利器博士の歡迎會が在新京日大工科關係者に依り新京櫻工會主催にて開催せられしが同會會長實業部高橋總司長は內地出張中にて亦會員多數は地方出張中のことで全部の參加を見ざりしも尙ほ集ふ者三十余名恩師を圍んでの盡きせぬ名殘りに十時閉散せしと、因に同會は現に六十余名の會員を有し會員相互の親睦、向上を計るを以て目的とし居るが若し日大工科出身者にして未だ入會し居らざる向は國都建設局土木科星野迄申込まれたいと

盜難屆

室町二丁目簡易宿泊所內藤原一雄氏は三十一日午後五時ごろ同家で赤皮製蟇口一個在中現金七十七圓を何者かに竊取された

けふの銀相場

鈔票對金票	一一〇、[illegible]
國幣對金票	一〇六、一〇
現大洋對鈔票	一〇七、一〇
現大洋對鈔票	九六、[illegible]

一路治法撤廢へ 司法部の新規計畫
人材を採用し司法官を充實 制度法典の大改善

治外法權の撤廢を目標に全滿司法機關の擴充と改善に努めつゝあつた司法部では康德元年度に於て法權撤廢の最終的段楷を完成のため左の如き廣範圍に亘る方針を樹立し元年度新規事業豫算として總額一千餘萬圓を計上し目下主計處當局と折衝中であるが新年度豫算編成上の重點は法權撤廢準備の根本工作たる

一、人材を採用し司法官を充實
一、制度の改善
一、各種法典の完備

の三大要素の完成を圖らんとするもので、近く法權撤廢期を控へて新年度に於ける司法部の飛躍は大いに期待すべき價値ありとして各方面より注目されてゐる、その主なるものを擧ぐれば

一、日系法官採用　大同二年度に於て日本より判檢事、書記官翻譯官廿名を採用し、中央部を擴充すると共に最高法院、檢察廳並に奉天、吉林、ハルビン各高等法院檢察廳に配屬したが、更に日系法官の地方進出を徹底せしめる爲元年度に於ては百八萬圓の豫算を以て卅名內外の判檢事、書記官、翻譯官を招聘し、チチハル高等法院を始め各地方法院檢察廳法官に任命裁判の實際の衝に當らしめる

一、司法部法律學校設置　卅二萬圓の豫算を以て滿洲國最初の法律專門學校を司法部直屬下に設置し司法官の養成を圖る、第一回入學生は百名、修業期間は三ヶ年とし卒業後は各級法院檢察廳に配屬し、不足を告げてゐる司法官を充實すると共に司法官の素質向上を圖る

一、諸法典の編纂　現在運用されてゐる諸法令は敎令第三號に依つて援用してゐる中華民國法典で滿洲國獨自の立場から制定されたものでないため元年度に於て速かに司法行政運用上の根本法たる民、刑事訴訟法、民、刑、商法法院編成法、辯護士法等の重要法典を編成し獨立國の國狀に則した法令を制定する

一、登記法實施　滿洲國に於ける土地の登記は奉天省內に於ては比較的良好に行はれてゐるが其他の省に施ては不徹底且つ不統一の爲從來屢々係爭を惹起しつゝあるが新年度に於ては大いに登記法の實施を獎勵し、登記を受付け土地の所有權を明確に國家で保證する

一、四人待遇改善　一般國民の生活程度を考慮し囚人の待遇を眞に行刑の目的に副ふ如く改善し、出來得る限り文化的、近代的に囚人生活を改める、之に要する經費は約四十九萬圓である

尙此のほか監獄、看守所の設備改善、監獄衞生の改善等を行ひ司法機關の改善に努める、即ち新年度の諸事業を見るに、人的方面に於ては日系法官の採用と法律學校に依る滿人司法官の養成が行はれるが之に伴つて司法官を量質共に向上せしめ將來地方法院地方檢察廳を增設しても人員に不足を來たさゞる準備を行ひ制度の改善、法典の完備と相俟つて法權撤廢準備の根本的工作を確立するものである

滿人青年 カルモチン自殺

市內大和通十八番地大同病院寄宿滿人斯民社記者古娟娟（一九）は一日午前六時ごろ自宅でカルモチンを服用自殺を企て苦悶中を實兄古能以に發見され同病院醫師の手當で生命は取止めた、原因は三十一日夜實兄に叱られたのを悲觀し自殺を企てたものである

松井京大總長 八日午後來京

來滿中の京都帝國大學總長松井元興博士は隨員一名とゝもに來る八日午後三時二十五分ハルビンから來京、大和ホテルに入るはずで、九日午前八時三十分吉林へ出發同日午後九時三十分再び新京に引返し十日午前九時發で大連へ向ふ豫定である

新京驛大越助役 總局へ榮轉

新京驛事務助役大越兵司氏は二十八日附で奉天鐵路總局旅客科長に榮轉近日中に赴任の由、なほ同氏は昭和六年八月入社以來正二ヶ年十ヶ月新京驛に勤務、かたはら滿鐵運動會柔導部幹事をつとめ斯界につくした功績は見るべきものがあつた、氏の轉勤はやうやく躍進界に入らんとする新京スポーツ界にとつて惜しまれてゐる

山田總務以下の 遺骨を迎へて
＝鏡泊學園を語る＝

遺骨新京へ

吉林の山奧にあつて孜々として產業開發の大使命の下に大なる足跡を遺し逐に去る十八日鏡泊湖畔に護國の鬼と化した鏡泊學園總務山田悌一氏以下職員三名、學生五名、通譯一名の遺骨十九體は新京聖德太子堂に安置され三十日夜官民多數の列席の下にしめやかな中にも盛大な御通夜が行はれた、燃る香煙の中、遺骨を前に鏡泊學園大林理事長以下理事に向つた生徒達は當日の模樣を眼底に浮べ今は痛ましき僚友の前にうなだれてポツポツと語り出す當時の模樣は段々熟を帶びて悲憤慷慨眠る英靈の前に將來の奮鬪を誓ひ永へに眠る英靈を弔ふのだつた

遭難第一報

十九日朝だつた、十八日に歸着豫定の寧安に出張した山田總務一行が消息を絕つて未だに何んの知らせもなく一抹の不安に閉されてゐた時驚歎嶺居住の滿人雜貨商張記氏が馳せつけ

昨十八日正午過ぎ東京城よりの歸途大廟嶺北方に黑色のトラツクが燒かれ其の附近に茶色の服を着た燒死體らしきものがあつた

との知らせにハツとして、さてはと早速守備隊に聯絡、吉良少尉の率ゐる一隊と共に正午隊伍を整へて捜索に出發した、一行の生存を祈りつゝ鬱蒼たる森林の間を縫つて步一步夕闇山間に迫る午後七時半大廟嶺に差しかゝるや遙か前方に黄昏を通して見える自動車らしいかたまり、一同ハツと背筋を走る冷感！

慘たる現場

足を早めて現場に至ると機關部を無慘に燒かれた自動車、その傍に累々たる屍、見る目をそむかしめるものがある、所持品といふ所持品は凡てを奪はれ、天に叫び地に叫ぶ無念の拳は固く握られた僚友の變りはてた姿！無念の淚に思はず四圍を見廻す捜索隊員、居やう筈はない匪賊、でも自然にカツと開かれる眼、映ずるは只迫り來る夕闇のみ徒らに濃く妖しき血なまぐさゝは邊りを蔽ひ一同只深くうなじを垂れしわぶき一つなき深い靜寂！

暗雲深くたれこめ泣くが如くむせぶが如く森をよぎす風は逐に音もなく注ぐ微雨を呼んで冷寒益々加はる、ぬばたまの夜のとばりは四圍をとざし赤々と燃べる篝に暖をとりつゝ今は歸らぬ僚友の姿を前に夜を徹す

尊き犧牲

明くれば二十日、茶ビに附すべく拭き潔められた山田悌一總務以下十四名の勇士の上に捜索隊全員の手により楚木一つ一つが淚の中に積上げられる、石油がかけられる、マツチがすられる、もうもうと上る黑煙は四邊を蔽ひ紅蓮の焰となり全員の胸迫る默禱裡に英靈は永へに地に還るのだ思へば尊き犧牲、滿蒙の原野に產業開發の大使命の下、刻苦逐に酬ひられ王道となり樂土と化す滿洲は彼等勇士の靈魂に守られてすくすくと育まれて行くのだ（未完）

開催日　五月卅一日（木）　六月一日（金）二日（土）三日（日）　雨天順延
新京春第二次賽馬　（毎日午前十時開始）
勝馬票（單複式共）國幣三圓據彩票國幣一圓
社法人 新京賽馬俱樂部　電話二三三二番

地方事務所 優勝 滿鐵軟式野球

新京滿鐵社員春季軟式野球大會の最後を飾る地方事務所對用度課の決勝戰は三十一日午後四時から室町小學校庭で行はれたが、二十三對三の大スコアーで地方事務所軍斷然優勝した

榎田元吉氏逝く

市內三笠町一ノ一六陸軍用達勳八等榎田元吉氏は三十一日腦貧血を起し卒倒、應急手當を受け靜養中であつたが藥石効なく卅一日午前十時遂に死去享年五十四歲、氏は在滿二十五年主に長春（新京）に住み木材商を營み、同組合副組合長を勤續、滿洲事變後陸軍御用達となり今日に至る、尙三州會理事として鄕土人の間に重んぜらる因に葬儀は一日午後一時太子堂で執行される

四平街通信
中等學校設立の 氣運漸く熟す
校舍は舊交通中學校の跡

旣報、四平街振興期成會提唱の下に中等學校設立促進運動は最近人口の增加に伴ひます燃烈となり、現下の急迫せる事情に鑑み過般來當局に請願中であつたが、此程設立が實現される氣運が濃厚となつた、振興期成會では其校舍及敷地は舊交通中學校校舍を利用すべく舊校舍拂下或は借用方に付廿六日兆南鐵路總局局長宛請願した

市民の寄附で 南溜池を 公園化

旣報、南溜池地帶を市民の一大遊園地にすべく振興期成會市街部では過般來熟議中であつたが今回左の如き趣意書を以て一般より寄附を募集し南溜池を公園化するに決定した

四平街南溜池公園化寄附金募集趣意書

日本人の淸楚な氣風はあの綠の山野、川邊の淸き流水に依つて知らず識らず永年の間に培はれたものと思ひます、支那人のあの土臭い實際萬丈に依つて育つた爲精神が自然そんな風に培はれたものと思ひます、々は在滿邦人はやはり小川の淸き流れや岸邊の柳の風情を一しほ懷しく思ふものであります、當地に於てもあの南溜池に舟を浮べて魚を放ち岸邊には柳や櫻を植へ淺瀨にはあやめや蘆等があつたなら吾等市民の情緒をどれだけ樂しませる事でせう、又それが爲中間都市なる四平街の名聲が在滿大方の人士にどんなに響くことでせう、吾等の眞の四平街は來年審海線西安に通ずる鐵道が完成され鐵道交通の十字に立つことゝなり漸く一流都市とならうとして居ますが斯やうに鐵道敷設のみならず中學校設置問題にしろ、開原にしやうか四平街にしやうかと云ふやうな場合地理經濟的に考へられる事は勿論乍ら又市街施設の完備其他名聲ある方へ引付けられることは當然なことゝ存じます、斯樣な意味で吾等在四市民は吾か四平街繁榮の爲或は又市民の風致慰安の爲眞の四平街の都市施設の完備を常に念願して止まない次第であります、南の溜池には先に鯉四千尾を放ちましたが、何は小さな蝦が澤山居ますから秋には一尺五寸位になりそうです、釣るのなら誰でも御自由に御釣り下さい、又舟を浮べる計畫もあります淺瀨にはあやめや蘆を植へ、岸には柳や櫻を植へやうと思つて居りますそして前述の樣に四平街繁榮の一助に資し一方又市民の慰安行樂の地としたいのでありますが、御存知の通り此池はこれ迄何等の經費もつけず地方事務所方面の厚意に依り是迄仕立て來たのでありますが、此以上の仕上は吾等市民有志の後援に依る外無いのであります、差當つての經費としては養魚費植樹費小舟五拵の調製費等に充當するものと存じます、何卒四平街繁榮の爲市民の爲一掬の御芳情垂れ賜應分の御寄付相仰ぎ度此段御願申上る次第に御座います

四平街振興期成會市街部長　伊藤新八

中銀勝つ 2—0 對三井野球戰

三井物產對中央銀行第一回野球戰は卅一日午後四時より大同廣場中銀球場にて中銀先攻を以て開戰山本君を主將とする三井軍中銀軍は鈴木君をキヤプテンとし兩軍善戰結局中銀軍が四、五回に於て各一點を得點せし儘、三井軍惜しくも無爲に終り二對零を以て中銀軍に凱歌揚がり同六時閉戰

新京 日本大學校友に告ぐ
▲滿洲遠征中の母校日本大學柔道部選手一行は師範德三寶先生引率の下に來る六月三日午後七時三十分新京に到着致候間校友並大學關係者は奮つて驛迄出迎歡迎相成度急告仕候
▲尙同部遠征を機會に左記に依り新京在住校友會を開催し併せて選手一行の歡迎會を相催候間校友諸賢は萬障御差繰の上御臨席被下度御案內申上候
○春季校友會＝來る六月四日午後五時於益興樓
○柔道部歡迎會＝同月同日午後六時より於同所
日本大學校友會新京支部

十六ミリ映畫フキルムの貸出しを開始いたしました!!
フ井ルム貸出
探險、喜劇幾多取揃へてあります
小型映畫の店 シネサービス新京支店
新京朝日通り八七 電話三四二〇番（呼）
本店 大連西通り九三 電話六九五七番
活動フヰルム現像は迅速、叮嚀、設備よき親切の當店へ

大同學院運動中止謹告
今般東鄕元帥薨去セラレタルニ依リ謹ンデ六月三日ノ運動會ハ中止仕候
六月一日
滿洲國大同學院

女給大募集
女給さん美貌のお方多數入用
御希望のお方は至急御來談下さい
家族的に厚遇いたします
新京ダイヤ街 ビヤホール 口紅（クチベニ）（アリラン改メ）

御婦人入用
看護婦、派出婦、家政婦
御希望の方は御申込を乞ふ
新京朝日通り八ノ二普通學校前
慶應看護婦會 會長 赤津セツ
電話呼出 四七四五番

御禮と御挨拶
「すわらじ劇團」同人新京驛到着の際は御繁用にも不拘御出迎を辱ふし畧儀乍ら難有厚く御禮申上ます
今回在滿有志のお招きにより 來る六月一日より向ふ五日間 長春座に於て我國最初の演劇に依る托鉢公演を奉仕し劇界淨化の祈りを捧げさせて頂くことになりましたに就てはどうぞ御高覽御鞭撻の程御願申上ます

第一回公演種目
長谷川伸氏作 如水軒と家來
伊藤松雄氏作 進軍ラッパ
行友李風氏作 義士外傳 間新六
坪井正直氏作 還る增さん
●毎日午後六時開演●

すわらじ劇團
市川新升改 井上竹水
新國劇創立者 倉橋仙太郎
元日活市川百之助改め 高木淸秀
山本之彥改め 山本仁吉
元藝術座松本時之助改め 永井俊
改め 丸茂一郎
外同人一同

新版 江戸八景（其上）（上巻）

行友李風作

江戸役者と御殿女中 六一　行友李風

「うゝむ――」
とうめいた隼人正の心中は、また、感慨無量です。
しばらくは、目の前に泣くづれるお萬を、ぢいつとみつめてゐましたが、やがて。
「お萬――」
と、言葉やさしく。
「この度のことは、隠かにとりはからふ所存ぢやが、――如何なる次第で、かやうな大それた企らみをいたしたか。包まず、ありていに申し上げい――」
「は、はい――」
お萬は、いまは包むによしなく中老藤路より頼まれて、大胆に加擔いたしました次第を、逐一白状いたしました。
「……………」
物をもいはず、お萬のいふことをきいてゐた隼人正、――あまりに大膽な企てに、しばらくは、憫然とした如く、目をみひらいたまいでしたが、やがて。
「さようか――」
と、うなづいて。
「いま申したところに相異あるまいな――」
「はい……」
「いや、よいく。――よく、包まず話してくれた。本來なればきつと、重き罰にも問ふべきであるが、この度のことは、身共の胸一つに止めをいてつかはす」
「えッ！　では、あの………………」
お万は、飛び立つやうに喜んで
「では、このやうな大それたことをいたしました私めを、お見遁し下されますので。――――」
「如何にも……」
「ありがたうございまする――――」
と、ひれふすお万をいつとみつめて。
「それについては、きつと申し付けることがある――」
「はい――」
「それと申すは、餘の儀でないが、今日、身共がそなたに相糺ねたる儀は、中老藤路はもとより、何人にも他言いたすことは相成らぬ。――よいか――」
「はい、……それは、もう、決して、申すことではござりませぬ」
「よいく。――万一、他言いたすやうのことあらば、その時こそは、容赦ならぬ。きつと、重き罪に問ふゆゑ、さよう、心得置くやうに……」
「いえ、それは、もう……………」

隼人正は、暫くうなづいて。
「して、唯今も、その大吉と申す者は、まゐつて居るのか。……………」
「はい。――昨日より參つて居りまする――」
「さようか、――では、藤路には、その大吉が歸つた上にて申しきかす故、いまもいふ通り、その方の口より、藤路に、身共の申したことをいふてはならぬぞ――」
「はい――」
「尚、今日のことは、氣付かれぬやう、……常々のごとく、振舞ふがよい――」
隼人正は、愈々、注意をあたへたのち、お万を歸しました。
そのあとで、直ちに、硯をとりよせ、何事か、書状をしためてをりましたが、書き終ると、默稲に納めて。
「高木直九郎を呼べ――」
小姓に、心きいた侍臣を呼ばせました。
◆――
◆――

六曜　土曜　甲辰　赤口　閉　氏宿　六月二日　四月廿一日

●一白の人　自縄自縛に陥る日　辯舌を愼しみ爭を避けよ　甲と乙と丙が吉
●二黒の人　氣運に異狀なけれど進み過ぐるは災を招く　申と丑と寅が吉
●三碧の人　無駄花多く實を結ぶこと少なし移轉建築凶　丙と丁と辛が吉
●四緑の人　人の援助を受けて好轉するも資力に諮るな　丁と辛と亥が吉
●五黄の人　平和に安んずべし無理の行動は妨げを生ず　甲と巳と丑が吉
●六白の人　高ければ高き程危險率增大す過なきを期せ　庚と丑と寅が吉
●七赤の人　涼風膚を吹き晝の疲れも一掃する快感あり　巳と申と丑が吉
●八白の人　意志通りに運ばぬ日移轉開業萬事控ゆべし　甲と申と寅が吉
●九紫の人　去就進退は後日に大影響あり熟慮するが吉　丁と申と亥が吉

大阪商船出帆　門司、神戸（大阪）行
×印二三等船客設備船　▲印廣島寄港
（午前十時大連出帆）
×志あとる丸　六月三日
扶桑丸　六月四日
はるぴん丸　六月五日
亞米利加丸　六月六日
うらる丸　六月八日
▲香港丸　六月九日
×たこま丸　六月十日
うすりい丸　六月十二日
ばいかる丸　六月十三日
切符發賣所
滿鐵沿線主要各驛及各地ジヤパンツーリストビユーロー案内所
船車連絡切符（往復切符は汽車二割引、汽船一割引、通用期間三ケ月）
大連、門司、神戸間乘船切符（往復切符は復路運賃二割引通用期間三ケ月）
專屬荷扱所　各地國際運輸會社支店
大阪商船株式會社
大連支店　電話四一三七番
奉天出張所　電話四〇八九番
新京出張所　電話二三一六番

料理　大吉　冨士町　電話二一五九番

やよい　吉野町　電三四九〇番

慢性淋疾！
此の藥で治療した人々の報告

服藥後東京市の衛生試驗所で檢尿　青森縣　西本　某（匿名）
厳寒の候貴下益々御清榮奉賀候さて小生先日東京市衛生試驗所にて知人を通じ檢尿仕候處無菌の證明を得て大體よろしき事と安心仕候是も長い間の貴下の御同情並貴藥の賜と感謝に不堪候、中略、今後は知合の人に同様なる病氣に惱める者に紹介して御高恩に報謝する決心に御座候、さてお正月も旬日の中に迫り多少は飲酒の機會も有之事用心の爲今一箱御送付下され度候……

ゴノモトがよいから入院中の知人に勸めた　朝鮮釜山　木村　某（匿名）
さて此度私の内の者がゴノモトを服用したところひどい淋病が〇〇〇〇〇〇〇家中の者のよろこび一方ではありません、是と云ふのも皆ゴノモトの御蔭で御座います、厚く御禮申上ます、次に私の知人男の人淋病にて二ケ月あまりも入院致しましたが醫學のきゝめすこしもなく今ではすてばちな氣持になつて居ります、それに付まして私事ゴノモトをすゝめました所、本人もそれでは註文してくれとの事です、御手紙つき次第慢性用十圓の分至急御送り下さいます様くれぐ御願致します、たゞし家の者に淋病の藥註文したと知られては都合あしく御通知には只東京だけ記して下さい云々……

病氣は殆どよいが念の爲今一箱註文　神戸市　山野　某（匿名）
謹啓晩秋の候貴店益々御繁榮の段奉賀候、陳者御發賣の淋病藥（酒で服用するもの）本年七八月頃大箱二箱を服用した處〇〇〇〇〇〇〇等消散し爾來殆ど〇〇〇〇様に思はれますが此際今少し服用して置き度思ひ居り候間カワセにて金拾圓也同封致し候條大至急御送付下され度懇重にも御願申上候送り先は左記に願上候

永年の固疾が快方　病者の爲一層宣傳願ふ　宇都宮市　市橋　某（匿名）
小生は永い間淋疾にて困つて居りましたが貴社發行のゴノモトで追々快方に向ひつゝあるものです、今般日の出十月號廣告を拝見致しまし感謝の念更に深いものがあります、世の同病者にもかゝる恩惠に浴されるやう一層御宣傳徹底されん事を祈る

キ、メがあるから引續き服用する　奉天府　山西　某（匿名）
貴店御發賣のゴノモトは實に奏効〇〇如く只々〇〇〇〇申候、就ては引續き服藥致し度候に付慢性用惡性十五回分金拾圓也代金引替小包にて御發送願度送料の内廿錢切手規定に從ひ同封御送付申上候間宜敷御願申上候

胃も全身も丈夫にして治療が出來た　茨城縣　伊藤　某（匿名）
謹啓秋冷の候貴店益々御盛榮の段奉賀上候、小生其後經過良好ゴノモトの效果に〇〇入り候、服藥當時の後部尿道の惡感や過勞の時起る放尿時の苦痛次第々々によくなり、何此藥は他藥の如く胃を痛める心配もなくかへつて食を増し身體の健康上にも良結果を得つゝ治療できる事は唯々貴藥の御蔭と喜び居り候云々……

慢性專門　酒でのむ　ゴノモト　淋疾
花柳病性病科　柴崎診療所發見
本劑は動物の黒燒其他數種より集成せる散藥にして酒にて服用すれば發熱、發汗よく殺菌力を發揮し慢性淋疾に最も効果あり淋疾の敵とせる酒を利用せし所亦特長にして副作用胃腸障害乃至酒の惡結果を來す事絶對になく永年實驗の上確信を以て推奬する最新治療藥なり。慢性にて飲酒過勞の時出たり、如何にしても淋糸のとれぬ人尿道肛門邊氣持あしく睾丸筋足腰引つり痛む人永く膿のとまらぬ人小用前後痛み小便に血の出る等惡性症の男女は大箱二箱服用して尿の檢査するとよい。服用者は滿足さるる百藥効なき悲觀せる人ぜひ試よ、今節制の慢性專門藥なり。
定價　慢性用大箱一箱　拾圓　同中箱　六圓　急性用一箱　參圓　送料各十錢、海外四十錢
發賣元　東京下谷御徒町三の交叉點際　柴崎仁壽堂　電話下谷六三二七番　振替東京三一八五八番
特約　横濱市櫻井、靜岡市市川、濱松市澤美、名古屋市小林、八王子市平山、千葉市國松、熊谷豐藤、水戸市加納等にあり
●なき時は一個にても發賣元へ御注文

新京にも――東氣分の……――
嬉野へ!!
二度お越しを願ひます
料亭　嬉野　三笠町三丁目　電話三八三〇番

味覺自慢のおでんと小料理
田吾作
朝日通八七　深山病院裏
女中數名急募

表替裏替　疊　迅速叮嚀
新京疊店　鵜殿新十郎
東一條通消防隊横　電話三四四〇番

○急告
ドライクリーニングの御用は安心の出來る責任ある專門店へ御下命下さい!!
ドライクリーニング專門店　熊本屋　電話三四三五番

タイプライター印書
飜譯●●●●文章立案
新京日之出町一ノ十六　新滿社　電話二三八七番

質　貸出勉強　保管確實
新京祝町三ノ三（花開前）
三浦屋質店　電話三七五番

HSINKING.
USHIWO GRILL
GRILL USHIWO GRILL
御食事と御會合に
潮グリル
梅ヶ枝町　新都ビル地下室　電四九〇六
BASEMENT OF THE SHINTO BUILDING UMEGAECHO

「入荷案内」
廣島澤庵　豐富入荷
カーテン蠅入ラズ卓カバー
其他夏物、物干竿、竹箒
食料品　和洋酒類　味噌醤油　砂糖罐詰　米穀薪炭
和洋菓子　陶器漆器　日用雜貨　化粧品類
三浦洋行　新京ダイヤ街永樂町一丁目　電話二五六七　三〇〇四番

外務社員招聘
經驗の有無を問はず希望者は履歷書携帶本人來談あれ
新京梅ヶ枝町三丁目一〇
帝國生命新京出張所

今夏流行新柄
豐富着荷陳列
(ト)　村岡呉服店　吉野町二丁目　電話二一二四番

日本トランス　蓄音器　販賣店
自轉車にオートバイの御用命は……！
各種自轉車オートバイ特約店
池畑自轉車店　東一條通　電話三四二三番

營業品目
揮發油　石油
輕油　重油
車軸油　建築用油
モビールグリース
機械油　其他
新京吉野町二丁目二番地
隆泰公司商事部　電話二二四六番

美術看板　ペンキ　水性塗
日の丸看板店
新京朝日通四七　電話四七二三番

帝國發明協會金牌受領
帝國發明協會有功賞受領
朝鮮軍經理部賞状受領
蒙各界御指定御採用

宮崎組新京出張所　新京祝町二ノ廿二　電話二一四三番

新京出張所新設
新京老松町二丁目天野商店内　電話二九二五・二九六七
精々御利用御援助の程奉懇願候
日本ペイント　大連・奉天・新京

新高飴
安價て美味い
ボッチャン ジョウチャンの散歩のお供
新京日本橋通七二　福田支店

大正九年十二月二十四日第三種郵便物認可

新京日日新聞

夕刊　六月二日（土）

本紙　一部五錢　一ケ月一円
定價　郵稅一ケ月十五錢
廣告料金　普通一行一円三十錢　特別同二円五十錢

發行所　新京日日新聞社　新京永樂町四ノ一　電話三二二五・三三〇〇
發行人　十河榮忠
編輯人　松本勇
印刷人　谷啓二郎

床廻材　ベニヤ板　枡甲板　吉川商會　新京吉松町七　電二九一三番

ソ聯不法事件は 日ソ友好關係に暗影
外務、談話の形式で聲明發表
嚴重注意を喚起

【東京國通】最近ソ滿國境方面に於けるソ聯側の不法行爲は枚擧に遑なく去る三月日本軍飛行機の

≡射撃≡ハバロフスクの我が總領事館發砲事件、滿洲國汽船紀賢號、洋湖號又二十九日には武振號等に對し不法なる發砲を加へ乘組員に死傷者を生ぜしめた右の中日本軍用飛行機射擊事件は未だ我が抗議に回答をなさず、ハバロフスク總領事館發砲事件は陳謝したが他の三汽船射擊事件は目下滿洲國外交部よりソ聯に對し嚴重抗議中であるが埒明かず三十日には滿洲國外交部は重大なる對ソ聲明書を發表するに至つたかく頻發するソ聯側不法行爲に對し滿洲國と共同防衛の責任にある日本政府としては、日滿ソ三國關係の逼迫を恐れソ聯側に反省を求むるべく六月一日左の如き當局談を

≡發表≡すると共に廣田外相は近く駐日ソ聯ユレネフ大使を外務省に招致し嚴重注意を喚起する事となつた、即ち

國境附近で斯くの如く日本飛行機並ひに滿洲國艦船に對し濫りに發砲する事は事態の如何に拘はらず甚だ不正なる行爲と認む、而して年來の日ソ友好關係に多大の暗影を投ずるものなるに鑑み帝國政府は現地よりの報告の到着を待ち詳細調査の上ソ聯に對し一般的に注意を喚起すると共に今後斯る事を絶對なさざるやう保證を求めねばならぬ

勳章親授式
けふ宮內府で擧行
物故者に追賜は他國に例なし

昨報、五月九日附で敍勳された鄭國務總理以下勳一位敍勳者に對する勳章親授式は二日午前十一時から宮內府で擧行し引續き貫參議以下勳二位敍勳者に對する奉授式を擧行、なほ故于沖漢氏以下勳章追賜者に對する勳記及勳章は鄭國務總理から遺族居住地の地方長官を經由してそれぞれ遺族に傳達されるはずであるが、物故者に勳章を追賜されることは他國にもまだその例がなくこれは滿洲國が建國功勞者の遺勳を表彰せんとする切なる思慕の表現であると

第一航空戰隊 異動發令

【東京國通】海軍省では一日附第一航空戰隊司令官及之に伴ふ異動を左の如く發令した其内山本少將は專ら軍縮對策研究に從事し軍縮會議の海軍側首席隨員と目されてゐる

第一航空戰隊司令官 海軍少將 山本五十六
補軍令部出仕 兼海軍省出仕
海軍航空本部總務部長 海軍少將 河村儀一郎
補霞ヶ浦航空隊司令 海軍航空本部技術部長 海軍少將 佐藤三郎
兼補海軍航空本部總務部長 霞ケ浦航空隊司令 海軍少將 和田秀穗
補第一航空戰隊司令官 米國在勤帝國大使館附武官 海軍大佐 小林仁
補獨國在勤帝國大使館附武官 海軍大佐 遠藤喜一
歸朝を命ず（各通）
海軍大學校教官 海軍大佐 山口多聞
補米國在勤帝國大使館附武官

滿洲國辭令

專賣公署技士 岩下定雄
奉天專賣署兼專賣公署勤務を命す
任專賣公署屬官（委任二等） 小林清澄
哈爾濱專賣署勤務を命す
任國道局屬官（委任三等） 松井榮二
專賣公署屬官 片岡貝治

滿鐵辭令

依願免官
新京驛事務助役 大越兵司
事務員 鐵路總局勤務を命す 准備 山內清
甲種備員を命ず 新京醫院事務助手を命ず

ベシコフ號 引渡完了

【函館國通】昨年八月日本驅逐艦に拿捕されたロシア、トロール船ベシコフ號は三十日大湊より當港に入港し、卅一日ソヴイエートに引渡交渉完了し一年間の紛爭は茲に解決した

讀者の聲

投稿歡迎　紙上匿名は可なるも一應住所氏名を御知らせを乞ふ　中傷はとらず

驛のブリッジュ 早く通せ
文彌生

驛の北側即ち北一條北二條通りの居住者に取つて驛に掛つて居るブリッヂが何より生命だつたところが一ケ月程前に突然通交禁止の札が通門に掛けられて、通さなくなつた、其の理由は橋を修理すると云ふ名目だ相だが廿日過ぎても一ケ月過ぎても一行修理などする樣子が見えない、全く人泣かせにした仕事としか思へない、あのブリッジュが通れなくなつてから我々は市街に用事が出來ても十五丁も二十丁も遠廻りをせねばならぬかと思ふとつい出足もにぶる、急を要する用事は馬車で行く、實に不經濟だ、殊に通學兒童が可愛想だ、ブリッジュを通れた時分は八時の授業開始に家を七時に出れば充分だつたのに六時に出掛けなければならぬ始末だ、無論歸宅するにも一時間から遲くなる、女學校の生徒など、學科目が多く、歸りの早い日で四時過ぎ少し遲い時など五時過ぎだ然も誘拐事件の頻々として起る今日、交通人の尠ない市外の一ヘ歩きは危險千萬だ、と云つて親が其の兒の通學を送り迎へる事など却々出來得るものでない、朝は早く起きて往復一里の道を通學すれば兒童の健康上宜敷きを得んと云ふ說もあらうが、市街から驛の北側へぬける踏切のもうもうたる塵埃の中を兒童の足でとぼとぼ歸つて來るなど健康どころか非衛生極る、雨が降れば五寸も六寸も道がぬかる兒童がまるで御萩の樣になつて歸つて來る、從つて最近の樣に雨降が續くとつい學校も欠席する樣になるであらう、此際せめて通學兒童だけでも一日も早く驛のブリッヂを通させてやつて呉れ我々の方もこんな要求をしては甚だ勝手がましいが何も彼も不自由勝な滿洲の事だ病院や學校を增設するばかりが其筋が我々に對する道德ではあるまい我輩は子を持つ親ではないが、學校歸りの兒童が體一面塵埃で眞白になつて歸つて來る姿や汚ぼつちになつてよちよち足を引摺つて來る姿を見て耐らなくなつて其の筋の御役人さんの一考を促す者だ然るべく寛大な處置を取つてやつて呉れ

政府決意の秋迫る
政變は國葬後か！
不氣味な小康狀態は續く

【東京國通】黑田問題に起因する政局の不安は、目下事件が全く司直の取調の途上にあり、加へて東郷元帥の薨去に遭ひ、五日の

≡國葬≡を控へて居るなどの關係から表面不氣味な小康狀態を呈して居るが、かゝる危機をはらむ中央政界の空氣を破り、次に來るべき政局擔當者として最有力視される政界の惑星宇垣朝鮮總督は、豫定の如く三十一日夕刻入京し政界始め軍部その他の各方面は俄然異常なる刺戟を受け政局動くの感を與へるに至つた、而して一方黑田問題の取調べ狀況は着々として進捗を見せつゝありと云はれ、追々齋藤內閣の重大決意を促すべき時機と觀られる、小山法相よりの閣議への中間報告も大体十日前後で、遲くも六月中旬頃と豫測されるに至つたので、後繼內閣の種々なる取沙汰をめぐつて政界は愈よ

≡多事≡ならんとしつゝある、只國民は等しく哀悼の意を表し、五日の國葬を終るまでは各方面とも表面的なる活動は差控へてゐる關係上、活潑なる動きを見せるは國葬後と觀られてゐる

坂野常善少將
海軍聲明問題の責を引き
普及部委員長辭任

【東京國通】海軍省の軍事普及部委員長として就任間もなき坂野常善少將が卅一日宇垣內閣說に對する當局の意向として

海軍部內は傳統的精神により、如何なる內閣が出來やうとも無關心である、決して干渉がましき態度には出ない

と言明した事がデリケートな政局に一大衝動を與へ、宇垣內閣の擁立に策應するが如く誤傳されたが、坂野少將は一日朝大角海相に對し

自分の輕率から用語の不充分な點は甚だ遺憾であつた

旨を述べ、辭意を表明した、よつて海相は之を認め、一日軍事普及部委員長の更迭を左の如く發令した

軍令部出仕（軍事普及部委員長） 海軍少將 坂野常善
免軍事普及部委員長

尙後任については取敢へず武富邦茂大佐が委員長の事務を代行する事となつた

海軍豫備會談 英外相歸國後開始

【東京國通】卅日松平駐英大使は英外務省に外務次官バンシタット氏を訪問して豫備會談參加回答を手交の結果、豫備會談はサイモン外相がジュネーヴより歸國する六月に二週目頃から開始を豫想されるに至つた、而して會談の範圍は次期軍縮の時期、場所、議題等技術的問題で政治的問題への論及は帝國政府は絶對反對を爲すものである

ソ聯邦 麥粉の買付計畫

【ハルビン國通】ソ聯邦ではオーストリア及び南米に於て多量の麥粉を買付け、之をウラジオに輸送する計畫を樹てゝゐる

新官制に伴ふ 外務異動

【東京國通】歐米局をアメリカ局及歐亞局に分轄し、亞細亞局を東亞局とする外務省官制中改正の件は、一日勅令を以て公布され、即日より施行の結果同日の閣議に於て左の如く局長を決定し即日發令された

外務省調査部長 堀內謙介
任外務省アメリカ局長
兼外務省調査部長
正五位勳三等 東郷茂德
任外務省歐亞局長
從四位勳三等 桑島主計
任外務省東亞局長

定例總會を控へて 滿鐵愼重準備

【大連國通】滿鐵では東京に於ける定例株主總會を目前に控へて之が準備に取りかゝつてゐるが、增資後の新設諸會社をはじめ傍系會社持株解放問題、鐵道建設問題、商事會社設立研究委員會の經過特產對策委員會の經過等滿鐵業態につき相當突込んだ質問が發せられるものとして之に對する滿鐵側の應答も愼重なる態度で周到なる準備が整へられつゝあるが、殊に帝人問題が政界方面で重大化しつゝある折柄滿鐵傍系會社持株解放方法については最も愼重なる態度で臨み總會の質問に對しても萬遺漏なき樣準備が爲されてゐる

土匪旺んに跳梁

孫殿英軍の敗殘兵 多倫西方に集結

【承德國通】華北を逃れた孫殿英の敗殘兵はあわよくば平和境熱河省に還入し暴威を振はんと企圖せるも國境の警備固き爲遂に目的を放棄、國境を彷徨、現在は多倫西方に集結その數二千五百を算してゐる尙同匪團は綏遠省匪賊出身の楊猴小、呂二小、蘇美龍の三名を匪首に戴き大車百輛を有する相當强力なもので滿軍に於ても之が警戒を嚴にしてゐる

敗殘兵を 警戒中

【承德國通】孫殿英軍の敗殘兵に對し宋哲元は月額一萬元を以て之を招撫改編すべく工作を進めたるも一部歸順せる外大部分は北方に移動せるを以て、宋哲元は同軍の左翼を以て之を警戒してゐる

梅田指導官 悲壯な戰死

龍鎭縣警務指導官梅田卯作氏は北安鎭附近にばん居し暴威を振ふ匪團鳳好の一味を討伐する爲め部下三十三名を率ひ出動中ところ二十七日午後一時頃北安鎭を距る二十滿里の地點で百數十名の匪團と遭遇激戰の後之を潰走させたが不幸身に數彈を受け壯烈な戰死を遂げた、同氏は熊本縣天草郡出身の人で本年三十七歲久留米重砲兵聯隊除隊後台灣總督府巡査を拜命し霧社事件には拔群の功を立て警部補となり勳八等を授けられた大同二年二月滿洲國警務指導官に轉じ黑龍江省龍鎭縣に赴任今日に至つたが職務に勉勵模範指導官の令名が高かつた

鷄冠山〇〇 隊直に擊退
安奉線秋木莊附近に匪襲

【奉天國通】一日午前零時半頃安奉線秋木莊附近滿人部落頭目日勇軍の率ゐる、數十名の匪賊襲來、附近を掠奪、滿人三名を人質として拉致、同地警察派出所を包圍、威嚇射擊を爲し逃走した、急報に接し鷄冠山より〇〇隊〇〇名出動、交戰約三十分の後擊退したが引續き急追中である、これがため安東午後八時五十分發第三列車は二十七分同驛を延發した

秋木莊驛附近に 匪賊襲來

【安東國通】一日午前一時安奉線秋木莊驛附近に約四十名の匪賊來襲したので自警團は直ちに應戰約一時間にして之を擊退したが、團員四名戰死人質數名拉致された、目下鷄冠山より出動せる守備隊警官が追擊中である、之が爲卅一日午後八時五十分安東發列車は暫時途中で待避し、又一日午前七時半着列車も延着した

双山匪六 道溝襲擊
警察隊、自衛團と交戰中

【奉天國通】臨江縣長よりの報告に依れば卅一日午前二時頃匪首双山の率ゐる約二百の匪團は臨江縣城東南方六道溝を襲擊目下警察隊、自衛團等と交戰中であるが、急報に接し四道溝より滿洲國軍約一個中隊出動朝鮮人軍と協力擊滅に努めつゝあり、尙平野指導官は救援の爲彈丸廿四箱を携行急行した

近藤林業 公司列車 匪賊に爆破さる

【ハルビン國通】六月一日拂曉亞布洛尼より十二露里奧の地點滿洲國軍の軍服を着た百餘名の匪賊現はれ近藤林業公司の列車を爆破、脫線と同時に之を襲擊したが匪賊は直ちに擊退された損害は滿人機關士一名重傷せる外滿人數名重傷した、尙爆破に用ひた爆彈は英國製の相當强力なものであつた

戰備擴充を
ソ聯對日準備進む
元パルチザン隊長等力說

【チチハル國通】一日某所に達した情報に依ればシベリヤ、ザバイカル及びアムール州に散在する元パルチザン隊長ヅーエグレフ、メリニコフ、ソコル、ナモネンコ、コントレウイツチ、ボラビーン其他はソ聯邦機關紙プラウダ紙に左の如き書面を寄せ、日本がソ聯に對し汲々として戰爭準備を行つて居る旨出鱈目を並べ、ソ聯當局の防禦工事を現在の十倍にせざるべからずと力說してゐるが書面の內容は左の如きものである

パルチザン及び赤衞軍は國防空職科學建設協會員となり軍事科學研究の實驗に參加せざるべからず、元パルチザン各軍の指揮者たる吾人は赤衞軍の團結を要望すると共に之等が主體となり東部シベリアに於て國防空職科學建設協會の名の下に飛行機建設資金として十五萬ルーブルを要求せるものなり

赤軍の徵發に
庫倫の農民暴動化
兩者の關係益々惡化

【ハルビン國通】外蒙古に於けるソ聯官憲がシベリアのウエルフネウジンスクに駐屯する赤軍の食糧補給の爲去る五月二十六日外蒙古の首都庫倫の東方約百十キロの地點一帶の牛馬を片つ端から徵發し始めたので、土民は大擧して徵發員一行十名を射殺した、依つて庫倫より暴動鎭壓の爲赤色蒙古軍出動し各地で小競合ひを演じたが、兩者の關係は益々惡化の傾向にある

順天養民二砲艇 起工式擧行

【ハルビン國通】將來滿洲國江上の護りとなるべき江防艦隊砲艇順天、養民二艦の起工式は一日午前十時半當地松花江對岸播磨造船所に於て、張軍政部大臣以下江防艦隊職員在哈滿洲國陸軍代表及び來賓として日本陸海軍その他關係者來會盛大に行はれた

故周作霖中將に 敍勳の沙汰

建國あるひは匪賊の討伐などに武勳をたてた黑龍江省騎兵第三旅長周作霖中將に對しては五月二十七日で左の如き敍勳の沙汰があつた

陸軍中將 周作霖
敍勳二位賜景雲章

故荒木大尉の嚴父 英靈を弔ふ
名殘りつきせぬ興安嶺の遺蹟

【チチハル國通】逆將蘇炳文討伐中敵の突放軍の脫線に身を挺して之に當り、日本軍の戰略を容易ならしめ、興安嶺の花と散り、北滿の人柱となつた故荒木大尉の嚴父益雄氏（五四）は令弟を伴ひ愛しき我子の最後を遂げた場所興安嶺の遺蹟を訪づれ其の英靈を弔ふため二十九日紋付、羽織袴で來齊、三十日午後二時昻々溪發興安嶺に向つたが一日午前七時昻々溪に歸來し老の眼に涙を宿しながら左の如く語る

只今伜のやられた興安嶺を觀察し英靈を弔つて來ました、實は先日修交特使として鄭總理が帝都を訪問された際特に會見して下さいまして伜の話をされました伜も滿洲國建國の犧牲者として興安嶺の一角に骨を埋めることの出來たのは本望だつたでせう、弟も兄の遺志を繼いで滿洲國に働き度いと願つて居りましたが、丁度某要人のお世話で某所に勤めることが出來ましたので就職がてら伜の墓にお參りして來た譯です

偶語

御名代宮殿下御來京の日、いよいよ近づかせられて、奉迎御準備その他に各方面とも異常な緊張を見せてゐるが、中でも地方事務所地方係のそれは大したものだ▼こゝの係長鯉沼さんは「沿線第一」の働き手？だけあつて今度こそはとばかり、庶務係あたりの仕事まで引受けて一切合財、これはこれはと驚くばかりの眞劍振り▼働きと熱とにかけては決して人後に落ちないと、これも沿線第一の社會主事を以て自他ともにゆるす野村君までが「流石は鯉沼さんだ」と折紙をつけたといふから大体想像がつく▼宮樣の御成りで、吾等の西公園が施設全般に亘つて改裝や修理がなされる、このお化粧がすつかり出來上ると幾分公園の面目も改まることであらうが、この際吾等の特に心掛けたいことは、畏くも殿下御成の光榮に浴して吾等一層公園を大切に保持したいものだ▼ダイヤ街の街燈計畫が、いよいよ具体化してぜひ今夏中に仕上げたいと前田會長以下大乘り氣であるのは頼もしい、まだ準備時代にある同街が一樣にその經費を負擔するといふことは重荷といへば重荷である▼いつかも述べたところだが、滿電の如き從來の半額負擔說を固執せず、思ひ切つて全額を負擔しても、決して損はゆかぬと思ふ▼今後の街燈計畫にも影響するところ多からうから、切角のこの計畫が何らの無理もなく、立派に完成せんことを望んで止まない

天氣

天氣	北の風曇
氣溫	最高二六度二　最低一二度六
日出	前三時五十九分
日入	後七時十四分
月出	後十一時十六分
月入	前八時二十二分
滿潮	前　分　後　分
干潮	前　分　後　分

營業課目
一、電話交換機　JC室內電話機一手販賣
一、電話機
一、電信電話用器具、機械及材料品
一、私設電話、增設電話ニ對スル室內設備等
新京日本橋通七三
新京電話工業株式會社
電話四九八一・三七三二番

一般外來者歡迎
新京ヤマトホテル理髮部
電話四六一一番※七三番
嶄新なる設備優秀なる技術は特設のパーマネントウエーヴ、マニキユーアと共に皆樣より好評を戴いて居ります
ホテルに於ける御交際御休憩等を機に一般の御利用の程を願ひます
各部專門技術員を以て御待申して居ります

開院披露
一般外科　花柳病科　肛門病科
專門　廣澤醫院
日本橋通八〇（日本橋郵便局前）
院長ドクトル　廣澤德民
△入院隨意　△夜間診察應諾
電話三二二〇番

辯護士　黑田法律事務所
日滿民刑事訴訟、顧問及鑑定、貸家貸地管理並諸書類作成、日滿鮮通譯滿洲國商標登錄
辯護士　辯理士　黑田實
新京ビル二階　電話四九〇五番

內科　小兒科　新設　產科　外科　花柳病科
福島醫院
診療每日　往診隨時　入院
新京室町二丁目公學堂前　電話三八五八番
產婆　大野にわ子

大日本東京代表的刃物
大工道具並ニ左官道具一式（山林鋸）
本銘　中屋
修理部　鋸一式　鉋台本仕込　庖丁及物研
中屋商行出張所
新京大馬路日本橋通城內入口
工業市內國務院前

御使用水の供給に 當局頗る苦心

若しもの水道事故が大心配

秩父宮殿下御來京中、萬一のことあつては誠に畏れ多い極みで、當局でも御道筋の改修を始め奉迎準備その他に萬遺憾なき手筈を整へ、着々進みつゝあるが、殿下御來京までに御道筋は三回に亙つて根本的に洗ひ流して黄塵を防ぎ、また一般市民のために防火宣傳清潔法の徹底、關係方面の檢便、一般の種痘施その他によつて衞生方面の完璧を期し關係當局では目下大童でこれに當つてゐる、中でも地方事務所として最も苦心を拂つてゐるのは水道方面で、既報水質檢査のほかに萬一にも水道に故障が生じ、斷水騷ぎなどあつてはとの懸念から鴨打土木係長以下、毎日のやうに水源地に出かけ、時には徹夜してこれに當るといふ眞劍振りである、しかし今までの成績によると突發事件のない限り何ら心配はないが、萬一のため總領事館構內に小タンクを急造し、これから直接御使用水を送ることゝし、また斷水の場合は梅ケ枝町二丁目の新設井戸を以て代用することにその手筈もちやんと整へられてゐる

滿人各學校生徒の 奉祝提灯行列

殿下御離京の前夜賑かに 輝く奉祝門も建つ

御名代宮殿下奉迎の提灯行列は御着京當日、日本側の各學校、各團体、一般官民ら參加して盛大に催されるはずだが一方滿人側でも市政公署で計畫があり、これは殿下御離京前夜の十二日午後八時、城內の各中等學校、生徒全部各小學校上級生ら男女三千名が民政部前廣場に集合、軍樂隊を先頭に大經路、朝日通を經て御旅館たる領總事館前で萬歲を三唱、梅ケ枝町、南廣場日本橋、大馬路、四馬路を經て再び民政部前に歸り解散するはずで、これが總指揮には金璧東市長が當ることになつたなほ市政公署では大馬路入口興運路宮延府入口、大同大街入口にはそれぞれ奉祝門をつくり夜間はイルミネーションが輝くことになつてゐる

殿下御來京を機に 各初等學校皇室尊崇の念涵養

秩父宮殿下御來滿を機に在京各初等學校では皇室尊崇の念を涵養することに力め殿下御滯京中兒童の家庭と協力して次の諸事項に全力を盡すことを申し合せた

實施事項

一、清淨、潔齋に力むること
(一)心身の清淨を心掛けること
(二)衣類を清潔にすること
(三)居住內外を清掃する事
(四)道路の清潔に心掛けること
二、禮儀を重んずること
(一)皇室に對し奉り言葉遣ひに注意すること
(二)同じく動作作法に注意すること
(三)服裝容儀に注意すること
三、御尊像並に皇室に關する記事を大切にすること
(一)御尊像並に皇室に關する記事は讀了後大事に切り抜き家庭にて大切に始末するか又神社、學校備付けの奉納箱に納入すること
四、殿下並に皇室に關する噂話については格別意を用ひ苟もせざること
五、常に皇室の彌榮並に殿下の御安泰を祈り奉ること
六、國旗の揭揚を怠らざること
なほ學校側の眞劍な企てに對し誠意ある各家庭の一致協力を希望してゐる

御名代の宮接伴員 第一回打合會

新京驛其他の實地見聞も行ふ

さきに仰せつけられた秩父御名代宮殿下接伴員の第一回打合會を一日午前十時から國務院で開催、御名代宮奉迎に關し種々打合せの上午後一時から日本側準備委員と同道して新京驛をはじめ各所の實地見聞を行つた

慶祝大運動會 委員會開催

慶祝大典新京大運動會はその後着々準備をすゝめてゐるが二日午後一時半から市公署會議室で宣傳委員、庶務委員、涉外委員、並に經費委員會を開催する

私設交換合 交換手 大連から

秩父御名代宮殿下御來京に際し新京中央電話局では領事館內の私設交換台に熟練交換手三名を派遣することゝなつてゐたが一日に至り交換手中からチブス患者が發生したのでやめ大連か又は奉天の電話局から派遣を求める事となつた

高脚踊りや 芝居も台覽に

園遊會席上で

秩父宮殿下の御旅情を慰め奉るため滿人の趣向として、市政公署では、十二日午後西公園內で催される日滿官民合同園遊會席上、滿人芝居および高脚踊を台覽に供し奉ることゝなつた、芝居は城內の名ある俳優十八名を選び、園遊會場內に舞台をつくつて開宴とゝもに上演され、また高足踊は潭月池に沿ふて二十名の滿人が例の珍奇な姿で現れ、殿下には海軍記念碑前の會場から台覽遊ばされることになつてゐる

廣告の御用は 電三三〇〇番

駐滿海軍部の 東郷元帥國葬遙拜

靈柩自邸出發の時刻に

東郷元帥國葬の五日、駐滿海軍部に於ては靈柩自邸出發の時刻(未決定)同公館樓上會議室に於て遙拜式舉行と決定した尚式後も右會議室はそのまゝ元帥の寫眞を祀り一般市民の禮拜に開放される事となつた

日大柔道遠征軍 三日來京

日本大學柔道部滿洲遠征軍十五名は德三寶氏に引率され三日午後七時五十分來京、五日午後十時離京南下することゝなつてゐるが、在京校友會支部では四日午後五時益興樓で選手の歡迎會を催すと

消費組合 新築工事 吉川組に落札

新京西廣場の滿鐵社員消費組合新京支部は社員の增加によつて自然店舖の狹隘を訴へかねてこれが增築を計劃されてゐたが三十日入札の結果十萬三千六百圓で吉川組に落札したので早急に着手することになつた敷地は地方事務所西側の空地である

夏宵・グロ味たつぷり 地下の仙人が囁く 奇妙な人聲

物好な滿人連で押すなく 國都建設局大弱り

夏宵にふさはしいグロテスクの珍談一つ—國都建設局地內の墓地移轉は最近順調に殆ど全部を終つたが唯だ一つの墓をめぐつて怪談がそれからそれへ滿人間に傳はつたため、引越しも出來ず建設局でも大弱りであるその墓といふのは財政部新廳舍附近の新設路線の中央に介在し、物故したある名ある僧侶の墓だとのことだが、仙人が住居するともいはれ墓地移轉のためそれに從事した苦力がその墓にふれたため祟りを受けて最近二名まで怪死したといふので滿人間に恐れられ、いろいろと噂に上つたものである、ところが最近誰いふとなくその地下から何人か哀れを請ふやうな人聲さへ洩れ、「二年間だけはぜひこのまゝで置いて呉れ」とさゝやくそうでこれを聞き傳へた滿人連はその聲を聞かうといふので物好きにも毎日押すな押すな 日參しては耳をすまして聞き取れてゐる、これがため大迷惑してゐるのは國都建設局で小つぽけな墓一つのために移轉費九百圓でも引受手がなく更に最近千二百圓に値上したとのことだが誰一人後難をおそれて引受けるものがない、といつて折角の路線計畫をこれがために變更するわけにもゆかないといふので、ホトホト困り切つてゐる、どうだこの移轉を引受けて何處か適當な地に滿人相手の小さな祠でもつくつたら移轉費は勿論大儲けは請合だらうといふから、今に日本人の誰れかゞ引受役に登場するものと見られる(寫眞は問題の墓穴(上)と見物の群衆)

拔目ない 露店商人が 數十軒

下水道工事中止になつてから早くも一週間、その間遠くは南嶺二道街方面からわざわざ風音を聞くため集つて來る滿人老若男女、それにお晝休みや退廳時を見はからつて見物に來る日系官吏、タイピスト孃右往左往、拔目のない滿人の飲食物、線香の露天商人が二三十軒繁昌してゐる、情にもろい滿人たちは線香を廟前に焚いて參拜する、近來にない文化工作と精神工作との交さくといつた調子

殉死の孝行娘

四百に余る物見高いお客 物語りの主人公は

文教部前から南方二三丁の小高い地點にこんもり繁つた楡樹六本を中心に周圍には四百に餘る物見高い連中が黒山のやうにたかつてゐる、成程そこの楡樹の生えてゐる點だけを殘して一直線の下水道が掘下げてある、そもそもこの楡樹の生へてゐる根本に高さ尺餘徑五寸程の墓碑が二つ三つ轉がつて、墓碑の右側四尺の處に黒煉瓦作りの高さ十五尺、差渡し五尺程の六角四重の廟が建つてゐる、この廟は怪談の主人公世にも稀な孝親の娘が逝ける母の喪に三年服して墓守りして座つた儘母に殉じたのでこの孝心に感じた地方民は娘が座して死したその儘に土を盛り上げて記念に建てたのがこの廟であるとの傳說もある、二十年前に遼陽から來た土民もいはれてゐる

臺石の文字

なほ同廟には台石に赤字で次の文字が刻み込まれてゐる、「百代馨香」「守護親塋全孝義」「克成子道作炙粉型」「夢醒王公祠」この孝行娘は王といふものである

來る四日は 虫齒豫防デー

各學校では口腔衞生講話で健康診斷をなす

既報、四日は全國齲齒豫防デーで新京でも相當廣範圍に講演宣傳などやる豫定であつたが恰度秩父宮殿下御來京前で公私共に忙殺されるので當日は單に學校內の口腔衞生講話と早川醫師のラヂオ講演位にとゞめ他の宣傳治療等は後日殿下御離京後に日を改めて豫防デーを行ふ、しかし四日から十日まで一週間を口腔衞生週間として市內開業醫では無料

蒙旗聯合の 慶祝大運動會

興安南分省では六月三、四の兩日達爾罕旗瓦房(鄭家屯西北三十五支里)に於て官吏、學生、自衞團、阿皈吐昭喇嘛三百餘名、其他一般市民が集合し興安南分省管下全旗の帝政實施慶祝大運動會を開催することに決定した

お巡りさん達 更衣

街頭にパラソルが歩いてゐるのに一人重ぐるしい多服に身を包んでゐた警察官、郵便局集配人が一日から一齊にすがすがしい夏服に變へたので、新京市內は全くの夏が訪れた

赤痢が流行る

豫防錠を召しませ 最近は一日二、三人宛の新患

暑い夏が訪れると恐しい傳染病が頭をもちあげ市民を脅かす、昨今では赤痢が頭をあげ一日二、三人の患者が發生してゐる、新京衞生隊管內で五月中に十一名であるが、本年は氣候の關係で流行の傾向があるため同隊では豫防策として豫防錠を配付してゐる故市民は努めて豫防錠を使用されたいと

西田天香氏 高女で講演

既報、昭和の聖者、京都一燈園々主天香師は一日午後一時から二時三十分まで新京高等女學校で同校全學生に氏の三十有餘年の長き尊き体驗談を語つた、彼女等には殊に氏獨特の便所掃除、修養訓話は十數時間の修身の時間より效果を修めた

飛行隊創立 けふ二周年

新京飛行隊、創立二周年記念祭は二日午前十一時から飛行場で盛大に催されるが當日の呼びものである正午の爆擊演習は三機編隊の〇〇機が同時に爆彈投下、續いて〇〇〇機の爆彈投下に移り地上からは高射砲の攻擊等各種防空演習が展開される、なほ當日は飛行機高射砲、照空燈等の防空兵器を一般の觀覽に供することとなつてゐる

東郷元帥の 薨去を悼む

謝外相あす放送

謝外交部大臣は三日午前十一時五十分から「東郷元帥の薨去を悼みて」と題し新京放送局から全日滿に中繼放送を行ふ

盤石驛より 洋灰公司專用線

【奉天國通】大同洋灰公司哈達灣工場では年十五萬噸以上のセメントを製造して居るが右原料たる石灰石は奉吉線盤石附近七栗頂子山及び椅子山より、奉吉線經由輸送されて居るが同地の石灰石は良質且つ無盡藏に埋沒して居り將來極めて有望なるに鑑み鐵路總局に於て右大同洋灰公司の申請を容れ盤石驛より七栗頂子山及び椅子山麓に至る約三キロ一八〇に、同公司の專用線を敷設するに大体決定し近々工事に着手する事となつた、從來國線には專用線はあるにはあつたが右の如き長距離のものはこれが始めてである、倚專用線敷設に依り國線中最も荷動きの尠ない奉吉線が多少活氣を呈する譯である

忠靈塔建設寄附金 相次で本社へ

五千三百廿二圓に達す 本社扱ひ

その後に於ける忠靈塔建設基金寄附者は新京靑年訓練所から別項の通り金十一圓、錦町の近藤いちさんから二十圓、新京實業補習學校生徒一同から三十九圓二十七錢、羽衣町の撫順田中組新京出張所から金五十圓の寄託があり三十一日の累計五千三百二十二圓となつた

忠靈塔寄附者(三)

新京日日新聞社扱

▼十一圓新京靑年訓練所辻主事以下內譯、十五錢淺野、十錢宛鵜殿、上田、伊藤、豐、池田、志田、森本、春山、松尾、小谷、大谷、杉山、川內、田邊、川路徐、五錢宛川端、庄田、大原、淺野、永島八錢金、五十錢宛高野、平山、藤崎、內田、二十錢宛芝、原野、田中、十五錢、二宮、三十錢松原、五十錢嶺、二十四錢筒內、一圓宛辻、廣島、三圓十三錢靑訓會殘金▼二十圓錦町二丁目七ノ二近藤いち▼二十圓新京糸友會代表河崎雅榮▼三十九圓二十七錢新京實業補習學校生徒一同、▼五十圓羽衣町二ノ二撫順田中組新京出張所小計金百二十圓二十七錢
累計五千三百二十二圓

昨日の競馬成績

第一競馬(七頭)一、六〇〇米
(一)若葉(騎手牧野)二分二三秒(二)矢吹(三)白龍
配當(復)(一) 三圓三〇錢
(二) 三圓三〇錢
(單) 四圓二〇錢
搖彩票 一等 二五圓六〇錢
二等 六圓四〇錢
等外 一圓六〇錢

第二競馬(六頭)一、六〇〇米
(一)朝日(騎手石田)二分二三秒
五分の一、二 玉更(三)蓬萊
配當(復)(一) 三圓六〇錢
(二) 四圓四〇錢
(單) 六圓一〇錢
搖彩票 一等 四七圓六〇錢
二等 一一圓九〇錢
等外 三圓七〇錢

第三競馬(八頭)一、六〇〇米
(一)大利(騎手白石)二分二三秒
(二)超光三榮玉
配當(復)(一) 三圓八〇錢
(二) 四圓八〇錢
(三) 四圓〇〇錢
(單) 一〇圓八〇錢
搖彩票 一等 一五九圓四〇錢
二等 四五圓五〇錢
三等 二二圓七〇錢
等外 一一圓三〇錢

第四競馬(八頭)一、六〇〇米
(一)松風(騎手齋內)(二)經棚(三)花聰
配當(復)(一) 二一圓七〇錢
二、 五圓六〇錢
三、 六圓四〇錢
(單) 六圓九〇錢
搖彩票一等 二三八圓四〇錢
二等 六五圓二〇錢
三等 三二圓六〇錢
等外 一六圓三〇錢

第五競馬(五頭)一、六〇〇米
(一)大風(騎手田中)二分二三秒
五分の二(二)第二日之丸(三)
配當(復)(一) 三圓三〇錢
二、 五圓一〇錢
(單) 三圓九〇錢
搖彩票 一等 一四六圓四〇錢
二等 三六圓六〇錢
等外 一五圓二〇錢

第六競馬(二頭)一、八〇〇米
(一)玄海(騎手白石)二分五一秒五分の四
配當(復) 復勝式なし
(單) 三圓一〇錢
搖彩票 一等 一一九圓四〇錢
等外 二九圓八〇錢

第七競馬(五頭)一、八〇〇米
(一)惠愛(騎手申)二分三四秒(二)滿洲勇(三)
配當(復)(一) 四圓四〇錢
二、 四圓八〇錢
(單) 七圓六〇錢
搖彩票 一 一六三圓八〇錢
二等 四〇圓九〇錢
等外 一七圓〇〇錢

第八競馬(五頭)一八〇〇米
(一)天峰(騎手落合)二分三八秒四五三第三福一
配當(復)(一) 三圓五〇錢
二、 三圓七〇錢
(單) 四圓〇〇錢
搖彩票 一等 一九四圓〇〇錢
二等 四八圓五〇錢
等外 二〇圓二〇錢

第九競馬(七頭)一、八〇〇米
(一)城山(騎手大の內)二分三六秒(二)大勇
配當(復)(一) 四圓二〇錢
(二) 六圓一〇錢
(單) 四圓一〇錢
搖彩票 一等 三三一圓四〇錢
二等 五七圓八〇錢
等外 一四圓四〇錢

第一〇競馬(四頭)二、〇〇〇米
(一)霞(騎手有吉)二分五五秒
(二)矢風
配當(復) 復勝なし
(單) 一〇圓二〇錢
搖彩票一等 二一五圓
等外 一七圓九〇錢

第一一競馬(三頭)一、八〇〇米
(一)轟(騎手石田)二分四四
(二)滿花
配當(復) 復勝式ナシ
(單) 六圓三〇錢
搖彩票一等 一八〇圓六〇錢
等外 二二圓五〇錢

第一二競馬(三頭)二〇〇〇米
(一)丹生(騎手城內)二分五二秒五分二(二)泰洋
配當(復) 復勝式ナシ
(單) 三圓八〇錢
搖彩票一等 一五七圓八〇錢
等外 一九圓七〇錢

第十三競馬(五頭)一、六〇〇米
(一)絹川(騎手大河內)二分二九秒(二)金幸
(三) 配當(復)(一)三圓四〇錢
(二) 三圓一〇錢
(單) 八圓一〇錢
搖彩票 一等 一八一圓七〇錢
二等 四五圓四〇錢
等外 一八圓九〇錢

第十四競馬(五頭)一六〇〇米
(一)高雄(騎手申)二分二四秒花月(三)
配當(復)(一)三圓二〇錢(二)三圓六〇錢
(單) 三圓八〇錢
搖彩票 一等 一七九圓九〇錢
二等 四四圓九〇錢
等外 一八圓七〇錢
以上 第四日

居住消息

▲高橋佐平治氏(新潟縣)祝町二丁目二番地永塚方へ
▲岩澤勇氏(東京府)羽衣町三丁目二十六番地へ
▲矢野時雄氏(栃木縣)八島通り廿二番地ノ一清水組へ
▲阿久津敏氏(栃木縣)城內東四道街文化胡一號へ
▲佐藤英吾氏(大阪府)電信隊から常盤町三丁目十一番地ノ七諸岡方へ
▲松崎梅次郎氏(富山縣)八島通り四十四番地福井組へ
▲松浦利男氏(岡山縣)三笠町三丁目二十番地へ
▲宮原芳茂氏(東京府)錦町四丁目二十一番地へ
▲小方利雄氏(新潟縣)關東軍經理部工務科へ
▲宮野數一氏(廣島縣)祝町三丁目三番地ノ二瀨尾方へ
▲西眞田慧氏(德島縣)奉天から大和通り四十四番地大成館へ
▲横山勇三氏(大阪府)老松町一番地ノ三へ
▲江口保雄氏(長崎縣)大連から羽衣町一丁目益濟寮へ
▲大野茂氏(和歌山縣)朝日通り六十九番地へ

轉 居

▲鶴計佐雄氏錦町二丁目六番地ノ二から西三條通り敷島寮へ
▲松永一氏露月町三丁目六十六番地ノ四から山吹町櫻木寮四十八號へ
▲飯野靜一氏大和通り四十七番地から公主嶺へ
▲角金平太郎氏梅ケ枝町三丁目十四番地ノ二から特別市清和街第六百十四號へ
▲靑山長次氏西四道街から祝町二丁目二番地へ
▲川原慶一氏富士町三丁目十四番地から祝町二丁目六番地へ
▲益田致義氏益濟寮から平安町二丁目六號の一へ
▲大橋明氏羽衣町三丁目十五番地ノ三から花園町五丁目八十一番地ノ一へ

▲岩部彥次郎氏(露月町一丁目七號ノ四)次女靜枝さん二十五日出生
▲酒井甚太郎氏(露月町一丁目二號ノ四)五男寬吾さん二十一日出生
▲小野虎雄氏(白菊町二丁目三番地)長女京子さん二十二日出生
▲榎田元吉氏(三笠町一丁目十六番地)三十一日午後九時死亡
▲鬼塚光平氏(露月町二丁目二十五號)三男豐孝さん十九日出生

▽素麵 ▽冷むぎ ▽干うどん ▽玉うどん ▽生そば
新京富士町六丁目二番地 萬合公內十七號
三澤麵類製造販賣所
電話二三二七番(呼出)
配達迅速

水道工事
煖房工事
衞生工事
設計旋行修理
カナヘ商會
營業所 城內西三道街 三義胡洞一六號
電話 三七五〇番
●御一報次第店員參上可仕候●

理想的衞生飲料
曙印清涼飲料
アケボノサイダー
ハクトウタンサン
アケボノシトロン

●安東製氷株式會社謹製●
代理店 ㋐ 福田支店
新京日本橋通七十二 電話二九八〇番

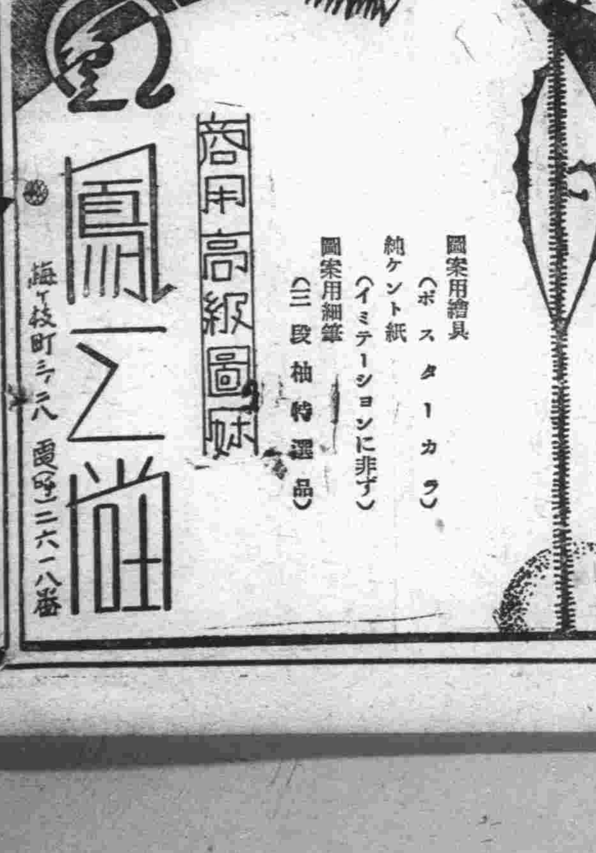

搖籃を語る（一）

わが第二國民の エルム巡り

新京中學校の巻

大きな圓い太陽が地平線の端から昇つて遠く地平線の彼方に消へる一望千里の涯しなき陸の海この廣漠無邊の大平原の隅々にまで赤い夕陽にもまして眞紅の日章旗のひるがへるのを見、遠くは日清日露の兩役に、近くは滿洲事變の聖戰に永劫に滿蒙の護神となつた幾多貴き犧牲者を思ふとき、今や全滿に遍く、一意日滿提携の前衛とつな活躍してゐるわが同胞の子弟こそ、彼等護國の鬼と化した十數萬の英靈の聖志をついで、滿蒙の天に王道樂土滿洲國建設の責を双肩に擔つてゐることを今更ながら痛く感じさせられる、今國都新京に於る彼等第二國民の生活根據地である各中、初等學校を紹介して、もう一度ヤンガー、ゼネレーションへ眼を轉ずることも、あながち無意義ではなかろう

鐵道西、興安橋を渡つた所に苦力の鶴嘴とトラクターの爆音を聞いて曠原の中に一棟のバラックがある、これぞわが新京中學校の現校舍であるこの假校舍の中で職員と生徒が懸命に來るべき活動へ備へてゐる、昨年の五月五日端午の節句の日に孤々の聲をあげてから間もない本校には新鋭の氣が漲つて明朗、闊達な生徒の何處かに頼もしさが覗はれるやがて假校舍の後に昨年十月起工した、堂々たる新校舍の竣工の曉は二十學級千名を收容すると云ふ約束された將來を持つ同校も生徒の成長とともにすくすくと伸ひて行くであらう、現在の職員校長以下十三名、生徒總數一、二年合せて五學級二百四十七名で學校精神として

一、明朗快活
二、熟慮斷行
三、忠誠報効
四、親切協和
五、勤勞奉仕

の五ケ條を、全校一丸となつて其完全に努力してゐる、なほ同校は　皇太子殿下御降誕と年を同じくして誕生したのでそれを永久に記念するため一日一錢貯金と云ふものを實行してゐる、これは生徒在學期間中一日も休まず、節約と勤勞によつて必ず一日一錢を所定の箱に貯蓄して毎月末學校に屆けることになつてゐる學校ではこれを銀行に預金して、第一、二、三期に分つて取下記念事業費その他に資することになつてゐるが、この貯金は取下御降誕の日から御成年の日まで滿十八年間繼續する予定で、滿十年後には約三萬三千圓に上ると言はれてゐる、又同校では氣候風土の關係から兎かく虚弱になり易い生徒に對して健康增進の目的から徒步奬勵を行つてゐるが、今日では遠隔の地から通學生徒の一部が自轉車で通學する外、全部附屬地から一里の道を徒步で通つてゐるといふ、聞くだに嬉しい此等質朴な少年の上に我々は安んじて未年を託して良いであらう、この少年達の父であり指導者である現校長矢澤邦彦氏は長野縣の人で明治三十九年東京高師を卒業後福井中學、師範鹿兒島二中、杉本中學と多年内地で敎育を積み、その後大正十年奉天中學校に轉任、同十二年には鞍山中學の創立と同時に赴任、同校で敎鞭をとること十年昨年四月同校々長として就任された方で、吾が子をいたわる父の如き態度で生徒に望み生徒からも慈父のやうに慕はれてゐる（寫眞は矢澤校長）

校歌　校長　矢澤彥作氏作

（一）
時これ昭和
曙坂のぼる
旭の光、燦たる御稜威
皇國の使命に眞先かけて
いざ、皇道を四方に宣べん
第一陣ぞ　第一陣ぞ
京中　京中

（二）
地はこれ新京新に興る
國都の瑞氣みなぎるところ
興隆アジヤの雄たけび高く
第一陣ぞ第一陣ぞ
京中　京中

（三）
人これ健兒
勇みて立てる東亞の子等が雄々しき盟民族協和の旗ふりかざし
いざ皇道を四方に宣べん
第一陣ぞ第一陣ぞ
京中　京中

本社特選 名士圍碁對局（二十九）

元、山梨縣知事、代議士　加藤平四郎
政友會三多摩重鎭、聯珠四段　小島幸藏

互先先番

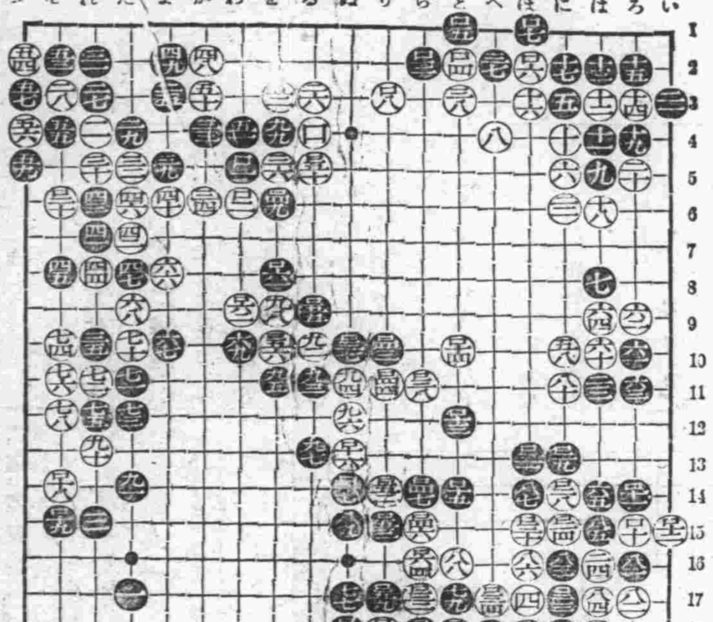

○百四八　劫トル
●百四九　を六
○百五十　ろ五
●百五一　劫トル
○百五二　り十四
●百五三　り十五
○百五四　劫トル
●百五五　ろ九
○百五六　を十
●百五七　劫トル
○百五八　り十八
●百五九　り十七
○百六十　劫トル
●百六一　を八
○百六二　わ九
●百六三　劫トル
○百六四　ち十六
●百六五　ぬ十八
本日○百四八より●百六五まで

觀戰記　雲玉山人

黑百三十一手……誠に黑にとつて痛恨事であつた。黑はこれを今一歩深く考察して、下せばおそらくこんな苦戰にはならなかつたでせう。黑百三十一手は『ヘノ十六』に打てば、先手は充分に安樂な勝ちが出來たのです。白に百三十二、百三十四、百三十六と打込まれるやうになつては、折角先手に與へられたチャンスも、もろくも水泡に歸してしまつた。

世界的大偉人

國寶東郷元帥を想ふ

上村生

一、世界的大偉人、大提督、あらゆる讚辭を呈しても、尚盡し得ざる國寶元帥東郷大提督、遂に薨去す嗚呼悲し

□大元帥陛下、これに國葬の禮を以て嘸る、有難きも有難し、一般國民階級は尚國民葬を以てこれに供へんとの輿論勃然として起る、忠烈に溢れ血に燃える日本國民が、アドミラル東郷に對する感謝熱誠の發露、さこそさもさこそ

□天皇陛下の御仁慈と、國民の感謝に對しても、東郷提督の靈は誓つて昇天すまじく魂魄永へに皇土に止まり否、千度百度生れ替り、皇國危きの時、神風に先達して、皇土に仇なす幾千艘の敵艦船を、全滅したまふ事夢うたがいなし

二、少くも、毀譽褒貶を、冷眼視して、松岡洋右氏、獅子吼して曰く『私しの稱する東洋モンロー主義と云ふは、自衛權と同じ範圍のものぞ、私しは平和主義者である、故にこそ東洋モンロー主義を唱えるのだ』

□然り、一九三五、六年の軍縮會議を控えて、米國人に向つて『御前達は米大陸モンロー主義を唱えて居る、それに對して日本は曾つて非難をした事がないではないか、日本も東洋モンロー主義を有つて居る、これに對して御前達は、日本の意志を尊重するのが當然ではないか、余計なチヤカイをせずに、正直な日本に東洋の事は任せて置け、そうすれば日米戰爭などは、やり度とも種がなくなる、それが一番御前達の、賢明な事だ、さうでなくて、いざと云ふ時には、日本に手向ふならば日本にはとても恐ろしい神風が起るから、御前達が、何程の軍艦があつても、皆全滅されるぞ』と云ふ事を徹底的に米國人どもに知らせる事だそうすれば神の存在を信ずるクリスチヤン教義の米國人どもは必ず日本の神風の存在を、恐れて日本の東洋モンロー主義を尊重し、日本を輕蔑しなくなる、これを外にしては百千の日米接渉も屁のカッパである』と非常時日本の味ふに値する獅子吼ではある

□事あれかしと構える、日本の政權慾亡者共オコガマシクも政黨者流共迄性こりもなくのさばり出て、政治道德のいや憲政常道の政黨の權威が如何のと一つばし國士顏で政變到來を期待する、何時迄經ればこの常習政權慾亡者どもの素根性が立ち直るやら

□どうせ近く政變到來が憂へらる〻非常時日本後繼首相に擬せらる〻宇垣大將、軍閥痛か何病か兎角エタイの知れぬ古疵だらけの香ばしからぬゴ面相で、五、一五事件などは起り人事とばかりに、第一の首相候補者——なる程、再び日本には五、一五事件などは起りますまい折角御奮起御勝手でありませう

□今一人の候補者、一昔前鰻香首相の盛名をはせた清浦オヂイサン未だその人は生きて居られたのか、さても日本ではあフツテイの非常時日本で首相級る四、政變の度毎に噂に上る「トコタケ」事床次竹次郎先生今度も宇垣でもよし、清浦でもかまはぬ必ずその一派が馳せ參ずるだらふとの事、大正昭和をかけての現代筒井順慶此の男芋の御國では第二の大西郷を以て任じてござるとか——すばらしい現代大西郷が出來たもの

五、荒木貞夫、松岡洋右、大谷光瑞等々、腕において男におひて力に於て智慧に於てむしろ非常時日本の首相に應しい樣な感じがある、妬み根性などで有爲の人物を排析などして蝸牛角上の爭に耽ける程非常時日本の現情がゆるされるか

ラヂオ欄

二日（土曜日）新京
午前六時〇分　ラヂオ體操（東京より）
同　八時　五分　經濟市況（東京より）
同　十時三〇分　ニュース（日語）
同　十時四〇分　經濟市況（東京より）
同　十時五九分　時　報
同　一一時三〇分　レコード（滿語）
同　一一時四〇分　ニュース（滿語）
午後　〇時五分　經濟市況（東京より）ニュース
同　〇時三〇分　經濟市況（奉天日滿兩語）
同　〇時三〇分　演　藝（滿語）
同〇時五〇分　野球試合實況（東京より）法政對慶應
同　二時五〇分　經濟市況　ニュース（東京ヨリ）（但シ野球試合實況放送中ハ之を放送セズ）
同　三時二〇分　ニュース（日滿兩語）
同　三時三〇分　經濟市況（奉天ヨリ日滿兩語）
同　四時三〇分　ニュース（滿語）
同　四時四〇分　ニュース（鮮語）
同　四時五〇分　ニュース（英語）
同　五時　〇分　子供の時間（東京ヨリ）
北の生命線を護つた人々
北海道帝國大學司書官　高倉新一郎
同　五時三〇分　時事解說（滿語）
同　五時五五分　氣象豫報　番組豫告（滿語）
同　六時　〇分　ニュース（東京より）
同　六時二〇分　滿語講座　講師　高宮盛道
同　六時四〇分　日語講座　同　植松金枝
同　七時　〇分　常磐津（東京より）
白井權八　小紫　廓の仇夢
淨瑠璃　常磐津　節太夫
同　常磐津　春字太夫
同　常磐津　錦壽太夫
三味線　常磐津　政壽郎
上調子　常磐津　文七
ピアノと管絃樂　新來響樂團練習所より中繼
ピアノ　土井　正浩
日本放送交響樂團
指揮　ニコライ、シフェルブラット
一、ピアノと管絃樂　ハンガリー幻想曲　リスト作曲
二、管絃樂　劇的物語「ファウスト劫罰」よりベルリオーズ作曲
（イ）風の精の踊り
（ロ）ハンガリー行進曲
同　八時　〇分　時事解說（東京より）
同　八時三〇分　時　報
ニュース（東京より）
同　八時四五分　ニュース　氣象豫報、プロ豫告
同　九時　〇分　演　藝（滿語）
引續きニュース（滿語）

ラヂオの御用は東京無線　電話九二〇番へ

知識眼科醫院
新京大和通六六

蔦乃家
富士町二丁目　電話二五〇七

千鳥
富士町二丁目　電話二〇三八番

永樂
吉野町　電話二一七九

滿洲出張所
奉天春日町三番地
太陽生命
新京代理店　新京常盤町一ノ一二　上原種寅　電話四四六八

國都醫院
診療科目　內科、小兒科　外科、產婦人科　花柳病科、肛門病科
入院隨意
新京永樂町三丁目　領事館前京都旅館隣　電話四六〇六番

最新式　タイヤー修理
迅速・叮嚀親切
●各種タイヤーチューブ修理
●再製品販賣
●新古賣買
日滿タイヤー商會
新京梅ヶ枝町四丁目十二番地　電話長二一二二番

滿洲語研究員募集
一、資格　初學者及稍解者（男女）
一、時間　自午後七時半至九時半
一、教材　A、簡易支那語會話篇　E、急就篇
一、開講日　六月五日
一、期間　四個月修業
一、研究料　八圓（四個月分）
新京東二條通四三（二階）滿鐵病院西
滿洲語學研究社

會葬御禮
榎田タネ
親族外一同

●誰でも出來る賣藥店●
△特約代理店募集
どんな所でも、經驗がなくても誰でも出來る商賣は藥店です、副業にもよい、本業になされば更によい結果が得られます、皆樣御存知の東京順天堂製藥部で滿洲に適當な藥品を取揃へて出張して居ります
取引は極簡單に出來ます御希望の方は至急左記の處に御來談又は御照會あれ
合資會社（東京）順天堂製藥部
△出張所　新京東二條通五八番地　肥長屋旅館二十一號

新京第一の機械場
各種機械設置並に設計圖面
發動機　ウオシントポンプ
電氣時計　修繕請負
諸機械　マシンツール
鐵工　煖房　建築金物請負　自動車修繕
長春鐵工所
新京東三條通十一番地　日本領事館前

長唄教授
文化三味線譜
杵家彌壽清
申込所　東二條通人形座　電話二五三〇番
室町一丁目十九井上方　電話二五四七番
稽古所　室町一丁目十九番地

木炭ノ御用ナラ——
電2424番
●ガスの出ない
●火持の良い
●立消へせぬ
●値段が安い
●目方正確
吉林特撰小丸木炭　是非御用命ヲ願イマス
食料雜貨
正直ナ店
室町　藤村商店
輸入組合加盟店

松風濾水器は特殊な素燒陶管で濾水するので他の藥品や砂、石綿を用ひた濾水器の樣に取扱ひが面倒でありません

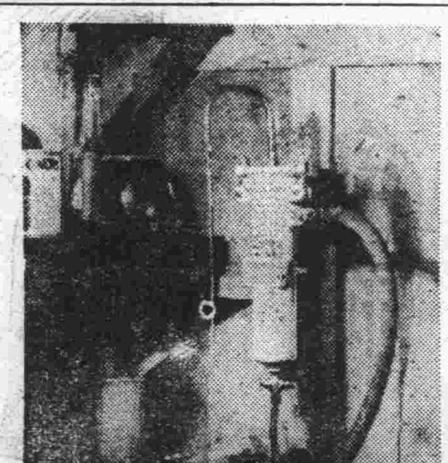

上圖は家庭用二吋の濾水器を水道栓に取附たもの
二吋　金二十三圓也
三吋　金三十圓也
取附料共

◆どんな濁水でも一度の濾過で實に透明な清水になります
◆一度の濾過でコレラ、赤痢、チブス菌を完全に除くことが出來ます
◆各御家庭の炊事場に御備へ下さい皆樣の御健康を絶体に保證します
◆學校、官衙、旅館、料理店、其他公共團体の集合所に御奬め致します、冷たい水を安心して飲めます
◆病院、藥局などでは之れから蒸溜水の代用水が得られます
松風工業株式會社滿鮮總代理店
泰平洋行（本店大連）（支店奉天）
特約店
新京　東亞號藥房　電話二四七六、二六〇二
公主嶺　足立東亞藥房　電話六四番

責任を以つて推奬出來る!!　セメントと石灰の着色劑
絶體不變色　鑛物性顔料
「岩城セメントカラー」（容器一封度、五封度罐入）
●カベ塗料カセインの特價提供●
カタログは御申込次第進呈
新京總代理店　和成公司　電話四七九〇番

食道樂
新築！御氣持よき御座敷
そして御氣輕な……
人船町四丁目十九
電話四八八八番
（新京百貨店橫入）

廣告の御用は電三二〇〇番へ

斷然!!
舶來品を征服した
專賣特許　タイガーミシン
和・洋
何んでも
誰れにも習はず縫へる
タイガーを
是非一臺

御注意
在來の模造品や玩具に等しい品とは段違です
高級・堅牢・輕便・實用が何よりの本機の特長です
御迷ひなく即刻御購め下さい
定價　A ¥15.00　B ¥8.00　送料 ¥.80
各女學校御用
東京神田　タイガーミシン會社
滿洲總代理店　天昌洋行
新京永樂町三ノ十六
支店　新京大經路西四道街路口　農安、扶餘、吉林
特約販賣店募集（型録進呈）
一手販賣代理店御希望の方は略歷添へ申込まれたし

日本の聖女

(上海映演) 生田葵 南部龍平畫

二〇 密告と探索

二人は手先を背後に従つて、話しながら鳥邊野の墓地の小みちを、八坂寄りの往還の方へと出て行つた。

すると其處の崖際に並んで匍つた乞食小屋が二つ並んでいた。

神山も岸田も云合したやうに其方へ足を運んだ。

「こりや居るか、居るなら外へ出ろ」

莚垂れを下した乞食小屋へ歩寄ると岸田が聲を懸けたすると右寄りの小屋の垂莚を上げて、ヌット頭を出した。

非人の顔を見ると、岸田は、ふいに、

「おのれ」

と叫んで、手先二人へ召捕れと命じた。岸田に取つては忘れることの出来ない非人で、先頃お高を捕りの際、大佛前で捕方に邪魔立した三人の非人の中の一人であつた。

非人は觀念したのか、それとも何等の關心を持たないのか、遁げやうともせずに、手先の手で縛られた。

それは意外にも、片目の由であつた。

神山と岸田は手先に片目の由を引立てさして、すぐに、最寄りの大佛正面通りの役所へと連れて行つた。

直ぐ下調べに庭へ引据ゑて岸田の手で取調べにかゝつた。

「其方は何んと云ふ名だ」

「名と申しましたところで、非人のことでございますから、私がかうして目つかちなので片目の由で通つて居ります」

「其方はお高の切支丹信者であらうがな。切支丹にはいつからなつたのぢや」

「切支丹……などと、そんなものは、私は、いつかうに存じませぬ……」

片目の由は、まのぬけた顔子で答へた。

「嘘を申せ。偽りを申し立てると痛い眼をみせねばならぞ。無智文盲な非人がわけもわからずに切支丹信者となつたからと申して、上に置かせられては、お咎めないから、唯有のまゝに眞直ぐに申立てたがよい。切支丹お高の死骸を掘り出して、一體其方共は何處へ運んだのぢや、それから先に申し上げい」

岸田が吟味して居るのを一段高い所に坐つて神山はぢつと聞いて居た。

しかし。……

「切支丹、お高の死骸を運び出したなど、私には全く覺えないことでございます」

片目の由はあくまで頑固に否定した。

「こりや片目の由、能く聞け。其方が伴天連お高の一味でなくば何故過ぐる日大佛前にてお高召とりの際に、お上のとり手に向つて妨害を働いたのぢや、それから先に理由を申立てい」

岸田は、いきりたつて、かう、たゝみかけた。

「お上のとり手へと妨害を働いたなど、それも身におぼえがないことでございます。大佛前にておとり物と聞せられますのは、いつぞや一人の尼さんをお役人方がお召とりになりました時、仲間者等と一緒に私奴も丁度其場に行きあはして居りましたことかと存じます。それならばお役人方のお走りしましたのと出合頭にぶつかりましたので、私奴は道の上へ打倒れ、お役人衆の土足にかけられてすり傷をこしらへた位でございます」

片目の由は、どこまでも空とぼけてゐるのであつた。○——

親切叮嚀

海陸貨物取扱 引越荷造 運搬請負

△御一報次第御伺ひ致します▽

滿洲運輸 新京支店

新京三笠町四丁目 電話二七二六番

閑靜で……おちついた御座敷! 家族的に御利用の程を……

元なべよし跡 鍋料理 鍋一

十人様以上の御宴會は特に安く御相談に應じます!!

三笠町一ノ十四 ヤマトホテル裏 電話二七八三番

開業廣告

内科、外科、花柳病科 産婦人科、耳鼻咽喉科

井水醫院

曙町二丁目卅一 (東二條通交番隣)

營業科目

工業用諸機械 各種製罐 土木用器具一切 建築金物一切 各種鑄物 瓦斯熔接

設計 製作 施工 修理

迅速、低廉、製作は弊廠の特長多少に不拘乞御用命

謙和鐵工廠

新京住吉町一丁目六番地(道鐵北) 電話三二六五番

新京の草分

花本獨特の江戸子料理

□出前迅速□

●鯛茶 ●純東京にぎりすし ●ちらし ●北陸名產なめこ料理 ●釜めし ●ごもく ●天ぷら

其他お好みに應ず

食道樂 花本

永樂町二丁目 電四七八五

額と繪

尚御用命に依り適宜寸法の額様御調製致します。

品川洋行 TEL 3062 2593

和洋皮革 世帶道具 室内裝飾 建築材料

新京日本橋通

諸官省御指定品

水性塗料の權威

カセイン

理想的立體塗料

カセインテックス

岩城塗料製造株式會社

代理店 大信洋行

電話三七〇八・二五二三番

三色羊羹

新京輸入組合加盟店

和洋製菓 峰長春堂 電話三一九一番

同市場内支店 電話二八四二番

廣告の御用は 電三三〇〇番へ

內外第一標準こなちゝ

森永ドライミルク

小兒科大家擧つて御推奨!

「臨床實驗の結果育兒用としてドライを推奨す」

京都帝國大學教授 醫學博士 鈴木正先生

「動物實驗の結果ドライは内外產粉乳中最優良品なり」

東京帝國大學農學部長 農學博士 鈴木梅太郎先生

大阪今宮產院々長 醫學博士 三宅旭勝先生

醫學士 田中熊治先生

乳兒人工榮養研究所長 ドクトル 黒須馥先生

「臨床試驗の結果國產品中ドライは最も優秀なり」

慶應醫科大學講師 婦人共立育兒會病院長 醫學博士 中鉢不二郎先生

★ ★ ★

「ドライは過去の實績より最優良品と認む」

東京育兒榮養研究所長 醫學博士 高田義一郎先生

(順序不同)

森永煉乳株式會社

今夏最新型の婦人帽

婦人子供服の店 十文字屋

東二條通 電二七三〇

印刷

凡ゆる点に於て皆様の御満足を得る自信あり

御一報次第直に係員を伺はしむ

電話二八三四番へ

雙發洋行印刷部

新京日本橋通り七十四番地

日清サラダ油

新時代御家庭の必需品!

良き榮養食料品であります

最も美味しく用ひます ラード・天ぷら・サラダ等に

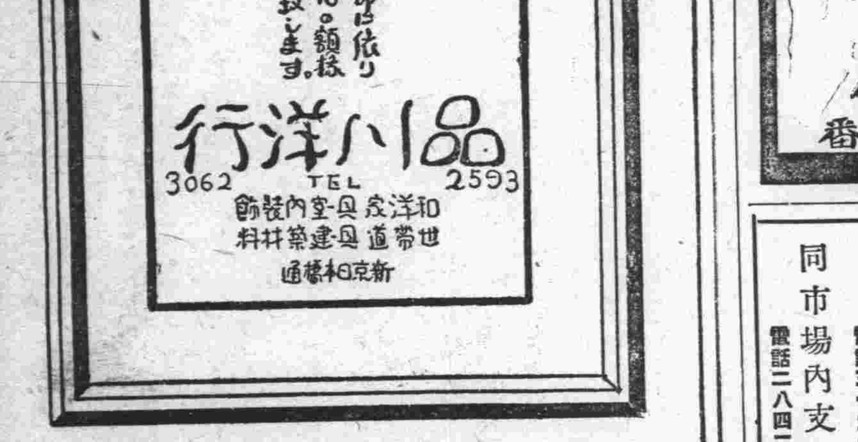

治療受付 正午より午後三時まで

内科 小兒科 杏林堂醫院

内科、小兒科 中島信之

醫師 堂脇サト子

隨時往診の需に應ず

電話二五二〇番

おちついた御座敷 家族的で高尚な食道樂

四十人様迄での御宴會も御相談に應じます

割烹 幸樂

入船町二ノ一七 電二六六一番

興

取引先信用調査 縁談先身元調査 各種企業調査 人事秘密探偵 經濟事情内報 貸借整理代行

新京興信公所

新京中央通り三十番地 電話三三五〇番・電略ハコシン